



JAMMERBUGT
KOMMUNE

Vækst og Udvikling
Plan
Toftevej 43, 9440 Aabybro
Tlf.: 7257 7777
raadhus@jammerbugt.dk
www.jammerbugt.dk

Camilla Flæng
Direkte 7257 7363
cfl@jammerbugt.dk

20-05-2026
Sagsnr.: 09.40.20-P19-10-26

Til ansøger

Skovrejsning er ikke omfattet af miljøvurderingspligt

Jammerbugt Kommune har truffet en afgørelse efter Miljøvurderingsloven¹ om, at der ikke skal gennemføres en miljøkonsekvensvurdering forud for skovrejsningsprojekt på matr.nr. 1h Haverslev By, Haverslev, beliggende Hødeshøjvej 40, 9690 Fjerritslev.

Afgørelsen er meddelt med hjemmel § 21 i ovenstående lov, og er truffet på baggrund af en screening efter kriterierne i lovens bilag 6.

I afgørelsen er der lagt vægt på projektets karakteristika, projektets placering, samt arten af og kendetegn ved den potentielle indvirkning på miljøet.

Det er herefter kommunens vurdering, at projektet ikke kan antages at ville få væsentlig indvirkning på miljøet.

Afgørelsen er ikke en tilladelse til gennemførelse af projektet, men alene en afgørelse om, at projektet ikke skal gennemgå en miljøkonsekvensvurdering.

Afgørelsen er en forudsætning for, at det ansøgte projekt kan påbegyndes.

Ansøger har selv ansvaret for at indhente andre tilladelser eller dispensationer, som er nødvendige for at realisere projektet.

Hvis projektet ændres væsentligt, er ansøger forpligtet til at ansøge igen med henblik på ny vurdering af om ændringen er omfattet af krav om miljøkonsekvensvurdering.

Begrundelse

Det konkrete projekt omfatter en skovrejsning på ca. 1,9 hektar. Beplantningen vil primært bestå af blandet løv med et skovbryn.

¹ Lovbekendtgørelse nr. 4 af 3. januar 2023 om miljøvurdering af planer og programmer og af konkrete projekter (VVM)

Arealet ligger i landzone. Størstedelen ligger i skovrejsning neutralområde. En mindre del af projektet er beliggende i et område der er udlagt til skovrejsning uønsket i kommuneplan 2025 og denne del af projektet kræver derfor en dispensation for at rejse skov.

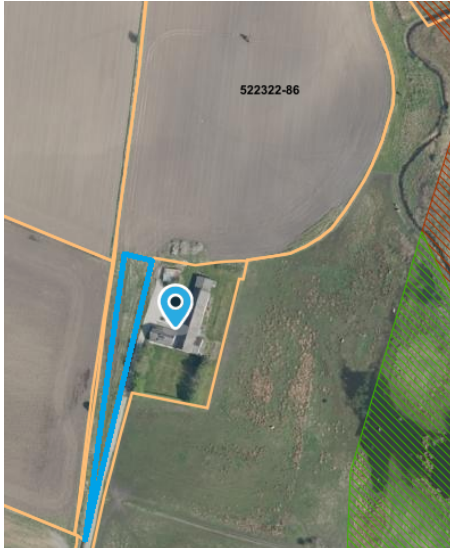

Figur 1: Blå markering viser den del hvor der er skovrejsning uønsket

Revideret screeningsansøgning i form af ansøgningskemaet fra bilag 1 til VVM-bekendtgørelsen² blev modtaget den 11. maj 2026 efter forudgående korrespondance om tilretning af projektet.

Natura 2000-områder og Bilag IV-arter

Jammerbugt Kommune vurderer, at projektet ikke vil have en væsentlig påvirkning på yngle- og rasteområder til de arter, der er opført på Habitatdirektivets Bilag IV.

Kommunen vurderer yderligere at projektet ikke vil have en væsentlig negativ påvirkning på Natura 2000-områder, da det ikke vil forhindre de naturtyper og arter, som områderne er udpeget for at beskytte, i at opnå en gunstig bevaringsstatus.

Undersøgelsen er baseret på eksisterende viden om forekomst af arter i nærområdet, information om arters kendte geografiske udbredelsesområder, kortlægning af naturtyper og levesteder m.m.

Vandområdeplaner

Jammerbugt Kommune vurderer at projektet ikke vil medføre en forringelse af overfladevandområdets og grundvandsforekomsternes tilstand, eller hindre opfyldelse af de fastlagte miljømål, jf. vandområdeplanerne.

Der er i vurderingen taget højde for nærliggende indvindingsoplande samt BNBO.

² Bekendtgørelse nr. 1376 af 21. juni 2021 om miljøvurdering af planer og programmer og konkrete projekter

Sammenfatning

Samlet set vurderes det, at påvirkningerne ikke vil have et væsentligt mærkbart omfang udenfor skovrejsningsområdet, og at aktiviteten derfor ikke vil påvirke mennesker, natur eller landskab i området væsentligt.

Gyldighed og offentliggørelse

Afgørelsen vil blive offentliggjort på Jammerbugt Kommunes hjemmeside. Afgørelsen bortfalder, hvis den ikke udnyttes indenfor 3 år, jævnfør miljøvurderingslovens § 39.

Klage- og søgsmålsvejledning

Afgørelsen kan efter miljøvurderingsloven § 49 påklages til Miljø- og Fødevareklagenævnet, for så vidt angår retlige spørgsmål, af miljøministeren, enhver med retlig interesse i sagens udfald og landsdækkende foreninger og organisationer jævnfør miljøvurderingslovens § 50.

Klagen skal indgives skriftligt senest 4 uger efter offentliggørelsen af afgørelsen.

Udløber klagefristen på en lørdag eller en helligdag, forlænges fristen til den følgende hverdag.

En eventuel klage skal indsendes via klageportalen, som findes via borger.dk eller virk.dk. En klage er indgivet, når den er tilgængelig for Jammerbugt Kommune via klageportalen.

En eventuel klage er pålagt et gebyr på hhv. 900 kr. for borgere og 1.800 kr. for virksomheder, foreninger, organisationer og offentlige myndigheder.

I klageportalen sendes klagen automatisk først til Jammerbugt Kommune. Hvis kommunen fastholder afgørelsen, sendes klagen retur til behandling i nævnet via klageportalen. Klager vil få besked om videresendelsen.

Miljø- og Fødevareklagenævnet afviser klagen, hvis den sendes uden om klageportalen, medmindre klager er blevet fritaget for brug af klageportalen. Hvis man ønsker at blive fritaget for at bruge klageportalen, skal man sende en begrundet anmodning til Miljø- og Fødevareklagenævnet. Nævnet afgør herefter, om klager kan fritages for at bruge klageportalen.

Ansøger vil ved klagefristens udløb blive underrettet om eventuelle indkomne klager.

En klage har ikke opsættende virkning på retten til at udnytte afgørelsen, medmindre Miljø- og Fødevareklagenævnet bestemmer andet. Påbegyndelse af anlægsarbejder sker således på ansøgers egen risiko og ansvar.



JAMMERBUGT
KOMMUNE

Ifølge § 54 i miljøvurderingsloven kan afgørelsen desuden prøves ved domstolene. Et eventuelt sagsanlæg skal anlægges inden seks måneder efter, at afgørelsen er offentliggjort.

Med venlig hilsen
Camilla Flæng



JAMMERBUGT
KOMMUNE

Kopi af denne afgørelse er sendt til:

Ansøger

Styrelsen for grøn arealoplægning og vandmiljø: mail@sgav.dk

Landbrug og Fødevarer, info@lf.dk

Danmarks Naturfredningsforening, dn@dn.dk, dnjammerbugt-sager@dn.dk

Danmarks Naturfredningsforening, Jammerbugt, jammerbugt@dn.dk

Dansk Ornitologisk Forening: natur@dof.dk

Dansk Ornitologisk Forening, Jammerbugt: jammerbugt@dof.dk

Friluftsrådet: nordvest@friluftsradet.dk

Historisk Museum: historiskmuseum@aalborg.dk

Skema til screening af konkrete projekter

Sagsnr.: 09.40.20-P19-10-26 Screening for miljøvurderingspligt af skovrejsning (neutral + Uønsket) matr.nr. 1h Haverslev By, Haverslev, Hødeshøjvej 40, 9690 Fjerritslev

Ansøgningsskema fra bilag 1 (Bek. 2024-12-09 nr. 1608)	Anmeldte oplysninger (ansøger)	Myndighedsvurdering (kommunen)
Basis oplysninger		
Projektbeskrivelse (kan vedlægges)	Skovrejsning, 1,93 ha	Skovrejsning på ca. 1,9 hektar Størstedelen i neutralområde og mindre del i negativområde
Navn, adresse, telefonnr. og e-mail på bygherre	Hødeshøjvej 40, 9690 Fjerritslev	Offentliggøres ihht. reglerne om Beskyttelse af personoplysninger
Navn, adresse, telefonnr. og e-mail på kontaktperson	Agillix, Erhvervsparken 1, Brønderslev.	Offentliggøres ihht. reglerne om Beskyttelse af personoplysninger
Projektet berører følgende kommune eller kommuner (omfatter såvel den eller de kommuner, som projektet er placeret i, som den eller de kommuner, hvis miljø kan tænkes påvirket af projektet)	Jammerbugt Kommune	

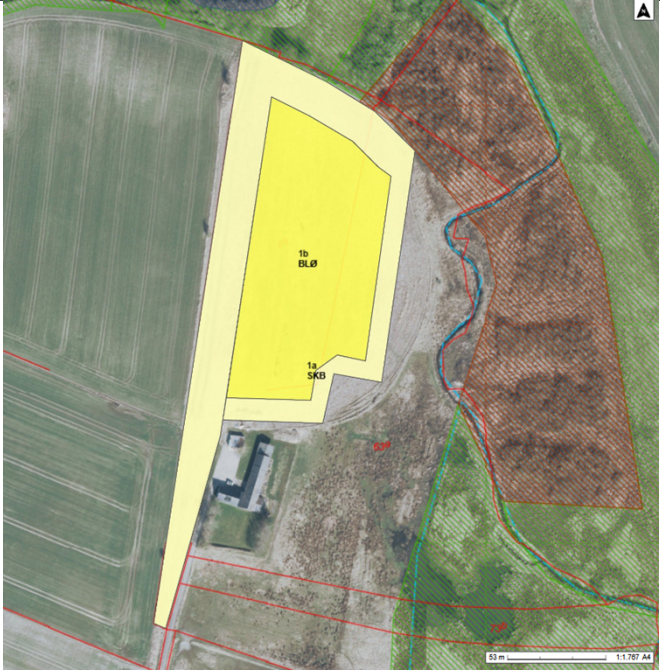

Ansøgningsskema fra bilag 1 (Bek. 2024-12-09 nr. 1608)	Anmeldte oplysninger (ansøger)	Myndighedsvurdering (kommunen)
<p>Oversigtskort i målestok eks. 1:50.000. For</p>	<p>Målestok angives</p>	
<p>Kortbilag i målestok 1:10.000 eller 1:5.000 med indtegning af anlægget og projektet (dog ikke for strækningsanlæg)</p>		



Ansøgningsskema fra bilag 1 (Bek. 2024-12-09 nr. 1608)	Anmeldte oplysninger (ansøger)	Myndighedsvurdering (kommunen)
---	---	---

Forholdet til VVM-reglerne				
	J a	Ne j	Bemærkninger (bygherre)	Bemærkninger (kommune)
Er projektet opført på bilag 1 til miljøvurderingsloven		x		Hvis ja, er der obligatorisk krav om miljøvurdering.
Er projektet opført på bilag 2 til miljøvurderingsloven	X		Hvis ja, angiv punktet på bilag 2:	Pkt. 1d – Nyplantning eller rydning af skov med henblik på omlægning til anden arealudnyttelse.

Projektets karakteristika		
1. Hvis bygherren ikke er ejer af de arealer, som projektet omfatter angives navn og adresse på de eller den pågældende ejer, matr. Nr. og ejerlav		Ikke relevant
2. Arealanvendelse efter projektets realisering. <ul style="list-style-type: none"> • Det fremtidige samlede bebyggede areal i m². 	Arealanvendelsen vil efterfølgende være skov. Ingen befæstede arealer.	



Ansøgningsskema fra bilag 1 (Bek. 2024-12-09 nr. 1608)	Anmeldte oplysninger (ansøger)	Myndighedsvurdering (kommunen)
<ul style="list-style-type: none"> • Det fremtidige samlede befæstede areal i m². <ul style="list-style-type: none"> ○ Nye arealer, som befæstes ved projektet i m². 		
<p>3. Projektets areal og volumenmæssige udformning</p> <ul style="list-style-type: none"> • Er der behov for grundvandssænkning i forbindelse med projektet og i givet fald hvor meget i m • Projektets samlede grundareal angivet i ha eller m² • Projektets bebyggede areal i m² • Projektets samlede bygningsmasse i m² • Projektets maksimale bygningshøjde i m <p>Beskrivelse af omfanget af eventuelle nedrivningsarbejder i forbindelse med projektet</p>	<p>Der søges skov på de 1,93 ha.</p> <p>Ingen behov for grundvandssænkning, eller nedrivningsarbejder.</p>	<p>Der er ingen behov for grundvandssænkning eller nedrivningsarbejder.</p>



Ansøgningsskema fra bilag 1 (Bek. 2024-12-09 nr. 1608)	Anmeldte oplysninger (ansøger)	Myndighedsvurdering (kommunen)
<p>4. Projektets behov for råstoffer i anlægsperioden</p> <ul style="list-style-type: none"> • Råstofforbrug i anlægsperioden på type og mængde: • Vandmængde i anlægsfasen: • Affaldstype og mængder i anlægsperioden: • Spildevand til renseanlæg i anlægsperioden: • Spildevand med direkte udledning til vandløb, søer, hav i anlægsperioden: • Håndtering af regnvand i anlægsperioden: <p>Anlægsperioden angivet som mm/åå – mm/åå:</p>	<p>Ikke relevant</p>	<p>Begrænset mængde planteemballage.</p>
<p>5. Projektets kapacitet for så vidt angår flow ind og ud samt angivelse af placering og opbevaring på kortbilag af råstoffet/projektet i driftsfasen</p>	<p>Ikke relevant</p>	



Ansøgningsskema fra bilag 1 (Bek. 2024-12-09 nr. 1608)	Anmeldte oplysninger (ansøger)	Myndighedsvurdering (kommunen)
<ul style="list-style-type: none"> • Råstoffer – type og mængde i driftsfasen • Mellemprodukter – type og mængde i driftsfasen • Færdigvarer – type og mængde i driftsfasen <p>Vandmængde i driftsfasen</p>		
<p>6. Affaldstype og årlige mængder, som følge af produktet i driftsfasen</p> <ul style="list-style-type: none"> • Farligt affald: • Andet affald: • Spildevand til renseanlæg: • Spildevand med direkte udløb til vand, sø, hav: <p>Håndtering af regnvand:</p>	<p>Ikke relevant</p>	



Ansøgningsskema fra bilag 1 (Bek. 2024-12-09 nr. 1608)		Anmeldte oplysninger (ansøger)		Myndighedsvurdering (kommunen)
	J a	Ne j		
7. Forudsætter projektet etablering af selvstændig vandforsyning?		X		
8. Er projektet eller dele af projektet omfattet af standardvilkår eller en branchebekendtgørelse?		X	Hvis ja angiv hvilke: Hvis nej gå til pkt. 10.	
9. Vil projektet kunne overholde alle de angivne standardvilkår eller krav i branchebekendtgørelsen ?			Hvis nej angives og begrundes hvilke vilkår, der ikke vil kunne overholdes	Ikke relevant
10. Er projektet eller dele af projektet omfattet af BREF-dokumenter?		X	Hvis ja angiv hvilke. Hvis nej gå til pkt. 12	
11. Vil projektet kunne overholde de angivne BREF-dokumenter?			Hvis nej angives og begrundes hvilke BREF-dokumenter, der ikke vil kunne overholdes	Ikke relevant
12. Er projektet eller dele af projektet omfattet af BAT-konklusioner?		.X	Hvis ja angiv hvilke. Hvis nej gå til pkt. 14	
13. Vil projektet kunne overholde de angivne BAT-konklusioner			Hvis nej angives og begrundes hvilke BAT-konklusioner, der ikke vil kunne overholdes	Ikke relevant



Ansøgningsskema fra bilag 1 (Bek. 2024-12-09 nr. 1608)		Anmeldte oplysninger (ansøger)		Myndighedsvurdering (kommunen)
14. Er projektet omfattet af en eller flere af Miljøstyrelsens vejledninger eller bekendtgørelser om støj eller eventuelt lokalt fastsatte støjgrænser?		X	Hvis ja angives navn og nr. på den eller de pågældende vejledninger eller bekendtgørelser	
15. Vil anlægsarbejdet kunne overholde de eventuelt lokalt fastsatte vejledende grænseværdier for støj og vibrationer?				Ikke relevant
16. Vil det samlede projekt, når anlægsarbejdet er udført, kunne overholde de vejledende grænseværdier for støj og vibrationer?		X		
17. Er projektet omfattet af Miljøstyrelsens vejledninger, regler og bekendtgørelser om luftforurening			X	
18. Vil anlægsarbejdet kunne overholde de vejledende	X			



Ansøgningsskema fra bilag 1 (Bek. 2024-12-09 nr. 1608)			Anmeldte oplysninger (ansøger)	Myndighedsvurdering (kommunen)
grænseværdier for luftforurening?				
19. Vil det samlede projekt, når anlægsarbejdet er udført, kunne overholde de vejledende grænseværdier for luftforurening?	X			
20. Vil projektet give anledning til støvgener eller øgede støvgener? • I anlægsperioden • I driftsfasen		X		
21. Vil projektet give anledning til lugtgener eller øgede lugtgener • I anlægsperioden • I driftsfasen		X		
22. Vil anlægget som følge af projektet have behov for belysning som i aften og nattetimer vil kunne oplyse naboarealer og omgivelserne • I anlægsperioden • I driftsfasen		X		



Ansøgningsskema fra bilag 1 (Bek. 2024-12-09 nr. 1608)			Anmeldte oplysninger (ansøger)	Myndighedsvurdering (kommunen)
23. Er anlægget omfattet af risikobekendtgørelsen (bekendtgørelse om kontrol med risikoen for større uheld med farlige stoffer)		X		
Projektets placering				
24. Kan projektet rummes inden for lokalplanens generelle formål?				Der er ikke en lokalplan for området. En mindre del af projektområdet er indenfor negativområde i henhold til Kommuneplanen. Baggrund herfor er <i>Grønt Danmarkskort - Forbindelse mellem Tingskoven og Haverslev Mølleå</i>
25. Forudsætter projektet dispensation fra gældende bygge- og beskyttelseslinjer?		X		
26. Indebærer projektet behov for at begrænse anvendelsen af naboarealer		X		
27. Vil projektet kunne udgøre en hindring for anvendelsen af udlagte råstofområder?		X		
28. Er projektet tænkt placeret indenfor kystnærhedszonen		X		



Ansøgningsskema fra bilag 1 (Bek. 2024-12-09 nr. 1608)			Anmeldte oplysninger (ansøger)	Myndighedsvurdering (kommunen)
29. Forudsætter projektet rydning af skov (skov er bevokset areal mellem træer, som danner eller indenfor et rimeligt tidsrum ville danne sluttet skov af højstammede træer, og arealet er større end ½ ha og mere ned 20 meter bredt)		X		
30. Vil projektet være i strid med eller til hindring for realisering af en rejst fredningssag		X		
31. Afstanden fra projektet i luftlinje til nærmeste beskyttede naturtype i henhold til naturbeskyttelseslovens § 3			0,5 meter til beskyttet eng nordfor.	Der er registreret §3-natur på naboarealer. Projektet er i ansøgningsprocessen blevet tilrettet således skovrejsningen ikke konflikter med beskyttet natur.
32. Er der forekomst af beskyttede arter og i givet fald hvilke?		X		Jf. en søgning på arter.dk den 19-05-2026 findes der ingen beskyttede arter indenfor 1 km ² . Der kan potentielt være forekomst af: Stor vandsalamander, vandflagermus, spidssnudet frø, odder, damflagermus, sydflagermus og markfirben
33. Afstanden fra projektet i luftlinje til nærmeste fredede område				Nærmeste fredede område er en kirkefredning ved Haverslev Kirke som er



Ansøgningsskema fra bilag 1 (Bek. 2024-12-09 nr. 1608)			Anmeldte oplysninger (ansøger)	Myndighedsvurdering (kommunen)
				placeret cirka 475 meter nord for projektområdet.
34. Afstanden fra projektet i luftlinje til nærmeste internationale naturbeskyttelsesområde (Natura-2000 områder, habitatområder, fuglebeskyttelsesområder og ramsarområder)			1,5 km til Nibe Bredning, Halkær Ådal og Sønderup Ådal	<p>Det nærmeste natura 2000 habitatområde er område nr.15 - Nibe Bredning, Halkær Ådal og Sønderup Ådal der er placeret cirka 1,5 km øst for projektområdet.</p> <p>Det nærmeste natura 2000 fuglebeskyttelsesområde er område nr. 1, Ulvedybet og Nibe bredning, der er placeret cirka 1,7 km øst for projektområdet. Dette er også nærmeste ramsarområde.</p>
35. Vil projektet medføre påvirkninger af overfladevand eller grundvand, f.eks. i form af udledninger til eller fysiske ændringer af vandområder eller grundvandsforekomster?		X		
36. Er projektet placeret i et område med særlige drikkevandsinteresser?	X		Skovrejsning vil kun have positiv effekt på beskyttelsen af grundvandet.	Projektområdet er placeret i et OD område. Skovrejsning kan have en positiv effekt på beskyttelsen af grundvandet.
37. Er projektet placeret i et område med registreret jordforurening?		X		
38. Er projektet placeret i et område, der i kommuneplanen er udpeget som område med risiko for oversvømmelse?		X		



Ansøgningsskema fra bilag 1 (Bek. 2024-12-09 nr. 1608)			Anmeldte oplysninger (ansøger)	Myndighedsvurdering (kommunen)
39. Er projektet placeret i et område, der jf. oversvømmelsesloven er udpeget som et risikoområde for oversvømmelse?		X		
40. Er der andre lignende anlæg eller aktiviteter i området, der sammen med det ansøgte må forventes at kunne medføre en øget samlet påvirkning af miljøet (Kumulative forhold)		X		
41. Vil den forventede miljøpåvirkning kunne berøre nabolande?		X		
42. En beskrivelse af de tilpasninger, ansøger har foretaget af projektet inden ansøgningen blev indsendt og de påtænkte foranstaltninger med henblik på at undgå, forebygge, begrænse eller kompensere for væsentlige skadelige virkninger for miljøet?				
Konklusion	<p>Resultatet af screeningen giver ikke anledning til at antage, at det anmeldte projekt vil kunne påvirke miljøet væsentligt.</p> <p>Det konkluderes, at projektet ikke er omfattet af miljøvurderingspligt.</p>			

