



JAMMERBUGT
KOMMUNE

Vækst og Udvikling
Plan
Toftevej 43, 9440 Aabybro
Tlf.: 7257 7777
raadhus@jammerbugt.dk
www.jammerbugt.dk

Sara Aakær Bendixen

saab@jammerbugt.dk

11-06-2026
Sagsnr.: 01.03.03-P19-128-25

Lovliggørende landzonetilladelse til vognmandsvirksomhed og oplag, Tinghøjgade 177, 9480 Løkken

Plan- og Miljøafdelingen meddeler hermed lovliggørende landzonetilladelse til vognmandsvirksomhed og oplag på matr.nr. 6i, Brødslev By, Ingstrup beliggende Tinghøjgade 177, 9480 Løkken.

Tilladelsen er meddelt med hjemmel i Planloven § 35, stk. 1¹.

Ansøgning

Der er ansøgt om lovliggørende landzonetilladelse til vognmandsvirksomhed og oplag.

I ansøgningen er oplyst at vognmandsvirksomheden består af en lastbil, 7 containere og oplag i form af 75 m³ knust beton, 45 m³ sand og 15 m³ grus. Til virksomheden er der også to anhængere og en kran, som står indendørs i en af hallerne. Om vinteren står der en sneplov og saltspreder på pladsen. Virksomheden fylder ca. 1.500 m².

Virksomhedens ene lastbil anvendes som udgangspunkt dagligt. Derudover ankommer en tankbil med brændstof en til to gange om måneden. Arbejdstiden varierer, idet kørsel kan begynde tidligt om morgenen, typisk mellem kl. 04 og 09, og afsluttes ofte mellem kl. 15 og 18. I vinterhalvåret er arbejdstiderne mere uforudsigelige, da behovet for saltspreder og sneplov kan opstå på alle tider af døgnet.

¹ LBKG 2024-05-29 nr 572



JAMMERBUGT
KOMMUNE



Figur 1: De grønne felter markerer placering af containerne. Det orange felt markerer placering af oplaget. Det røde felt markerer placering af de to anhængere og kranen i hallen.

Politisk behandling i april 2026

Klima-, Teknik- og Miljøudvalget besluttede på deres møde den 13. april 2026, at meddele landzonetilladelse til vognmandsvirksomheden på en række restriktive vilkår.

Referat fra Teknik- og Miljøudvalgsmøder kan ses her: [Klima-, Teknik- og Miljøudvalg - Pandrup, Mødelokale 1.](#)

Se landzonetilladelsens vilkår på side 3 og 4.

Klage

Du kan påklage tilladelsen for retlige og skønsmæssige forhold til Planklagenævnet senest 4 uger efter den dato, hvor afgørelsen er offentliggjort, jf. Planloven § 60. Reglerne er nærmere beskrevet i vedlagte klagevejledning og følger Planlovens §§ 58 og 59.

Offentliggørelse

Landzonetilladelsen er offentliggjort på kommunens hjemmeside [under høringer og afgørelser](#) den 11. juni 2026.

Udnyttelse af landzonetilladelsen

En landzonetilladelse må først udnyttes, når klagefristen er udløbet, jf. Planlovens § 60a. Hvis der indgives klage, må tilladelsen ikke tages i brug før, at Planklagenævnet har truffet afgørelse i sagen, medmindre nævnet beslutter andet. Landzonetilladelsen bortfalder, hvis den ikke udnyttes inden 5 år fra tilladelsens offentliggørelse, jf. Planloven § 56, stk. 2.

Vilkår

Tilladelsen gives på følgende vilkår:

Generelt

- Virksomheden med dertilhørende oplag og containere skal fremstå som ansøgt af den 12. maj 2026.
- Der må ikke være ansatte i virksomheden ud over ejeren.
- Der må kun være én lastbil parkeret på matriklen.
- Virksomheden må ikke udvides i omfang.
- Der må maksimalt opstilles 7 containere.
- Oplagspladsen må ikke udvides, og det samlede oplag må ikke overstige 75 m³ knust beton, 45 m³ sand og 15 m³ grus.

Beplantningsbælte omkring oplagspladsen og containere

- Eksisterende beplantning jf. figur 2, skal bevares og retableres, hvis den går ud.
- Der skal etableres et beplantningsbælte jf. figur 2.
 - Beplantningsbæltet skal være 6 meter bredt og 40 meter langt.
 - Beplantningen skal bestå af tre rækker: to rækker med buske og én række med træer/buske, hvor rækken med træer/buske placeres i midten.
 - Afstanden mellem rækkerne samt til beplantningsbælternes start og slut skal være 1,5 meter.
 - Beplantningen skal have mulighed for fri vækst og må ikke beskæres ud mod marken.
 - Beplantningen skal retableres, hvis den går ud.
 - Beplantningsbæltet skal være etableret senest medio november 2026. Når beplantningsbæltet er etableret, skal dette anmeldes til kommunen med henblik på besigtigelse og færdigmelding.



Plantevalg

- De to rækker med buske må bestå af:
 - Kvalkved
 - Dunet gedebblad
 - Almindelig hæg
 - Almindelig benved
 - Taks
 - Enebær
- Rækken med træer/buske må bestå af:
 - Vintereg
 - Hvidtjørn
 - Syren
 - Fuglekirsebær
 - El
 - Taks
 - Skovfyr



Figur 2: Den eksisterende beplantning, der skal bevares, ses i det orange omrids. Det nye beplantningsbælte skal etableres i det røde omrids.

Bemærkning

Jammerbugt Kommune anbefaler at der friholdes 3 meter omkring gyllebeholderen, for at mindske risikoen for påkørsel af beholderen i forbindelse med driften af virksomheden.

Skiltning

Ønsker du at opsætte skilt i tilknytning til virksomheden, skal dette ske i overensstemmelse med Jammerbugt Kommunes administrationsgrundlag for skiltning. Inden skiltet opsættes, skal der søges tilladelse hos Jammerbugt Kommune.

Det er umiddelbart tilladt at etablere et oplysningsskilt om virksomheden i tilknytning til bygningerne.

Der meddeles som udgangspunkt tilladelse til:

- Ét oplysningsskilt på egen grund ved indkørslen.
 - Skiltet skal være rektangulært, må ikke overstige 0,25 m² og skiltets overkant må ikke være mere end 1 meter over terræn.
 - Skiltet må udelukkende oplyse virksomhedens navn, adresse, art og produktion.
 - Skiltet skal have ensfarvet, afdæmpet bundfarve med tekst i afdæmpede farver. Logo kan holdes i de af virksomheden normalt benyttede farver, og skal være det af virksomheden normalt benyttede logo. Et logo må højst udgøre 10 % af skiltets areal.
 - Skiltet må ikke belyses, være oplyst, retroreflekterer eller bevægeligt.
 - Der må ikke i reklameøjemed i tilknytning til skiltet anbringes produkter, genstande, flag eller lignende.

Tilsynsmyndigheden kan påbyde flytning eller ændring af et skilt, der opfylder bestemmelserne i stk. 1-5, hvis skiltet efter tilsynsmyndighedens vurdering virker skæmmende på omgivelserne.

Der meddeles som udgangspunkt ikke tilladelse til:

- Skilte over 4 m², da de virker dominerende.
- Mere end ét skilt i samme retning.
- Belysning af skilte eller skilte med lys og bevægelighed, herunder digitale skærme, da de kan ses over store afstande og virker dominerende.
- Flagstænger til reklameskiltning, da de kan ses over store afstande.

Grundlag for afgørelsen

Afgørelsen er truffet på baggrund af oplysningerne i ansøgning modtaget ved Jammerbugt Kommune den 21. oktober 2025 og 12. maj 2026 samt suppleret med en besigtigelse hos virksomheden den 24. februar 2026.

Begrundelse for afgørelsen

Jammerbugt Kommune har truffet afgørelse om landzonetilladelse på baggrund af følgende vurderinger:

Natura 2000-områder og bilag IV-arter

Natura 2000-områder er en samlende betegnelse for EF-fuglebeskyttelsesområderne og EF-habitatområderne. De internationale naturbeskyttelsesområder danner tilsammen et økologisk netværk af beskyttede naturområder gennem hele EU. Hvert Natura 2000-område er udpeget for at beskytte en række arter og/eller naturtyper, og Kommunen må ikke træffe afgørelser som kan påvirke Natura 2000-områderne negativt. En række arter, opført på Habitatdirektivets² Bilag IV, er strengt beskyttede og Kommunen må ikke træffe afgørelser som kan medføre beskadigelse eller ødelæggelse af arternes yngle- og rasteområder.

Natura 2000-områder

Det nærmeste Natura 2000 område er habitatområde nr. 248, Saltum Bjerge, der er placeret cirka 1,2 km nordøst for projektområdet og fuglebeskyttelsesområde nr. 1, Ulvedybet og Nibe Bredning, der er placeret cirka 20 km syd for projektområdet. Udpegningsgrundlaget for Natura-2000 områderne fremgår af nedenstående:

Habitatområde nr. 248 – Saltum Bjerge

Udpegningsgrundlag for Habitatområde nr. 248		
Naturtyper:	Søbred med småarter (3130)	Næringsrig sø (3150)
	Brunvandet sø (3160)	Kalkoverdrev* (6210)
	Surt overdrev* (6230)	Hængesæk (7140)
	Kildevæld* (7220)	Rigkær (7230)

Figur 3: Udpegningsgrundlag for habitatområde nr. 248, Saltum Bjerge

² BEK nr 1240 af 24/10/2018

Fuglebeskyttelsesområde nr. 1 – Ulvedybet og Nibe Bredning

Udpegningsgrundlag for Fuglebeskyttelsesområde nr. 1		
Fugle:	Rørdrum (Y)	Skestork (TY)
	Knopsvane (T)	Pibesvane (T)
	Sangsvane (T)	Grågås (T)
	Kortnæbbet gås (T)	Bramgås (T)
	Lysbuget knortegås (T)	Pibeand (T)
	Krikand (T)	Hvinand (T)
	Toppet skallesluger (T)	Fiskeørn (T)
	Rørhøg (Y)	Blå kærhøg (T)
	Hedehøg (Y)	Blishøne (T)
	Klyde (TY)	Hjejle (T)
	Almindelig ryle (Y)	Brushane (Y)
	Dværgterne (Y)	Splitterne (Y)
	Fjordterne (Y)	Havterne (Y)
	Blåhals (Y)	

Figur 4: Udpegningsgrundlag for fuglebeskyttelsesområde nr. 1, Ulvedybet og Nibe Bredning

Jammerbugt Kommune vurderer, at projektet ikke medfører nogen væsentlig påvirkning af internationale naturbeskyttelsesområder, idet projektet ikke hindrer arter og naturtyper på områdernes udpegningsgrundlag i at opnå eller opretholde gunstig bevaringsstatus. Dermed vurderes at projektet ikke er omfattet af krav om konsekvensvurdering i henhold til §6, stk. 1 og stk. 2 i Habitatbekendtgørelsen. Der er i vurderingen lagt vægt på projektets karakter og afstand til Natura 2000-områder.

Bilag IV arter

Habitatdirektivet forpligter medlemslandene til at sikre en streng beskyttelse af udvalgte dyre- og plantearter, som fremgår af direktivets bilag IV, jf. §10, stk. 1, nr.1 og 2 i Habitatbekendtgørelsen. Kommunen må ikke træffe afgørelser, som kan medføre at dyrearternes yngle- og rasteområder beskadiges eller ødelægges, eller at plantearterne plukkes, graves op eller på anden måde ødelægges.

Jf. en søgning på arter.dk den 19. maj 2026 er der ikke fundet nogle bilag IV arter indenfor et areal på 1 km² fra projektområdet.

Det berørte areal er beliggende i et område, hvor der kan være forekomst af:

- Odder
- Spidssnudet frø
- Markfirben

Odder

Odderen er tilknyttet både ferskvands- og kystnære miljøer, og dens territorium kan omfatte strækninger på 10-20 km langs vandløb, søer og kystområder. Den ernærer sig hovedsageligt af fisk, men dens fødegrundlag inkluderer også frøer,

skaldyr, krebsdyr, fugle og mindre pattedyr. Odderen etablerer sin hule i brinken, typisk under trærodder eller tæt buskads, hvor den hviler og yngler.

Spidssnudet frø

Den spidssnudet frø yngler i vandhuller, hvor der findes vandplanter. Den trives i lysåbne, fugtige enge, hvor græsset ikke afgræsses for lavt. Den spidssnudet frø ernærer sig primært af smådyr som insekter, fluer og myg, men den spiser også orme, snegle og edderkopper.

Markfirben

Markfirbenet lever og yngler på solrige steder med løs, sandet jord, ofte på skrånninger. Den lægger sine æg samme sted og lever af smådyr og insekter. Den søger ofte skjul i stendynger, kvas og buskads.

Med udgangspunkt i arternes beskrevne levesteder, vurderer Jammerbugt Kommune, at der ikke ved projektet ødelægges eller beskadiges yngle- og rasteområder.

Kommuneplan 2025

Matr.nr. 6i, Brødslev By, Ingstrup er omfattet af følgende retningslinjer i Kommuneplan 2025: Skovrejsningsområder – uønsket, større sammenhængende landskaber og drikkevandsinteresser – OSD.

Skovrejsningsområder – uønsket

Områder, der i Kommuneplan 2025 er udpeget som uønskede skovrejsningsområder, er karakteriseret ved, at skovtilplantning ikke vurderes at være forenelig med øvrige hensyn og interesser knyttet til arealet.

Jammerbugt Kommune vurderer, at projektet er i overensstemmelse med kommuneplanens retningslinje, da det beplantningsbælte, der skal etableres, har en begrænset størrelse.

Større sammenhængende landskaber

Områder der i Kommuneplan 2025 er udpeget til større sammenhængende landskaber skal så vidt muligt friholdes for tekniske anlæg, der kan påvirke landskabet. Øvrigt byggeri og anlæg skal placeres og udformes under særlig hensyntagen til landskabets skala og karaktertræk.

Jammerbugt Kommune vurderer, at projektet er i overensstemmelse med kommuneplanens retningslinje, idet der ikke etableres ny bebyggelse eller tekniske anlæg. Der er herudover lagt vægt på, at der stilles vilkår om, at oplagspladsen skal afskærmes med beplantning, så påvirkningen af det omkringliggende begrænses mest muligt.

Drikkevandsinteresser

Områder, der i Kommuneplan 2025 er udpeget som drikkevandsinteresser udgør OSD og indvindingsoplände, der som udgangspunkt skal friholdes for byggeri, anlæg og ændret arealanvendelse, der kan øge risikoen for grundvandsforurening.

Jammerbugt Kommune vurderer, at projektet er i overensstemmelse med kommuneplanens retningslinje, da der i forbindelse med virksomheden ikke er affaldsoplag, der kan øge risikoen for grundvandsforurening.

Samlet vurdering

Jammerbugt Kommune har i sin behandling af sagen lagt vægt på, at der er tale om en mindre vognmandsvirksomhed med et begrænset oplag. Derudover er der taget hensyn til den landskabelige indpasning gennem vilkår om bevarelse af eksisterende beplantning samt etablering af et nyt beplantningsbælte omkring oplagspladsen.

Indsigtskile og fjernbeskyttelseszone til Saltum Kirke:

Matriklen er beliggende inden for både en indsigtskile og en fjernbeskyttelseszone, der har til formål at sikre eksisterende kig til kirker. Disse udpegninger er knyttet til Saltum Kirke, der ligger cirka 1,9 km syd for projektområdet.

Forud for afgørelsen har sagen været sendt i høring ved stiftet, uden at der er indkommet bemærkninger.

Jammerbugt Kommune vurderer, at hverken virksomheden og oplaget påvirker indsigtskilerne til Saltum Kirke.

Jammerbugt Kommune vurderer, at tilladelsen ikke er i strid med hensigten bag landzonebestemmelserne eller de landskabelige, naturmæssige og kulturmæssige hensyn som Planloven i øvrigt søger af varetage. Jammerbugt Kommune vurderer også, at tilladelsen ikke er i strid med Kommuneplan 2025.

Orientering

Forud for en landzonetilladelse skal der foretages 14 dages orientering hos naboer, jf. Planlovens § 35, stk. 4 og evt. partshøring jf. Forvaltningslovens³ § 19. Orienteringen kan undlades, hvis Kommunalbestyrelsen skønner, at det ansøgte er af underordnet betydning for naboerne jf. Planlovens § 35, stk. 5.

Forud for tilladelsen har der været foretaget orientering efter planloven hos naboer og organisationer. Der er ikke indkommet bemærkninger, der taler imod en tilladelse.

Spørgsmål

Har du spørgsmål til afgørelsen kan disse rettes til Sara Bendixen på telefon 4191 2659 eller e-mail: saab@jammerbugt.dk.

³ LBKG 2014-04-22 nr 433



JAMMERBUGT
KOMMUNE

Venlig hilsen

Mogens Gade
Formand for Klima-, Teknik- og Miljøudvalget

Peter Laursen
Vækst- og Udviklingsdirektør

Bilag:

Luftfoto

Uddrag af Planloven

Klage- og søgsmålsvejledning i henhold til Planloven

Kopi sendt til:

Danmarks Naturfredningsforening, dnjammerbugt-sager@dn.dk

Dansk Ornitologisk Forening, natur@dof.dk, jammerbugt@dof.dk

Nordjyllands Historiske Museum, historiskmuseum@aalborg.dk

Aalborg Stift, kmaal@km.dk



JAMMERBUGT
KOMMUNE

Luffoto

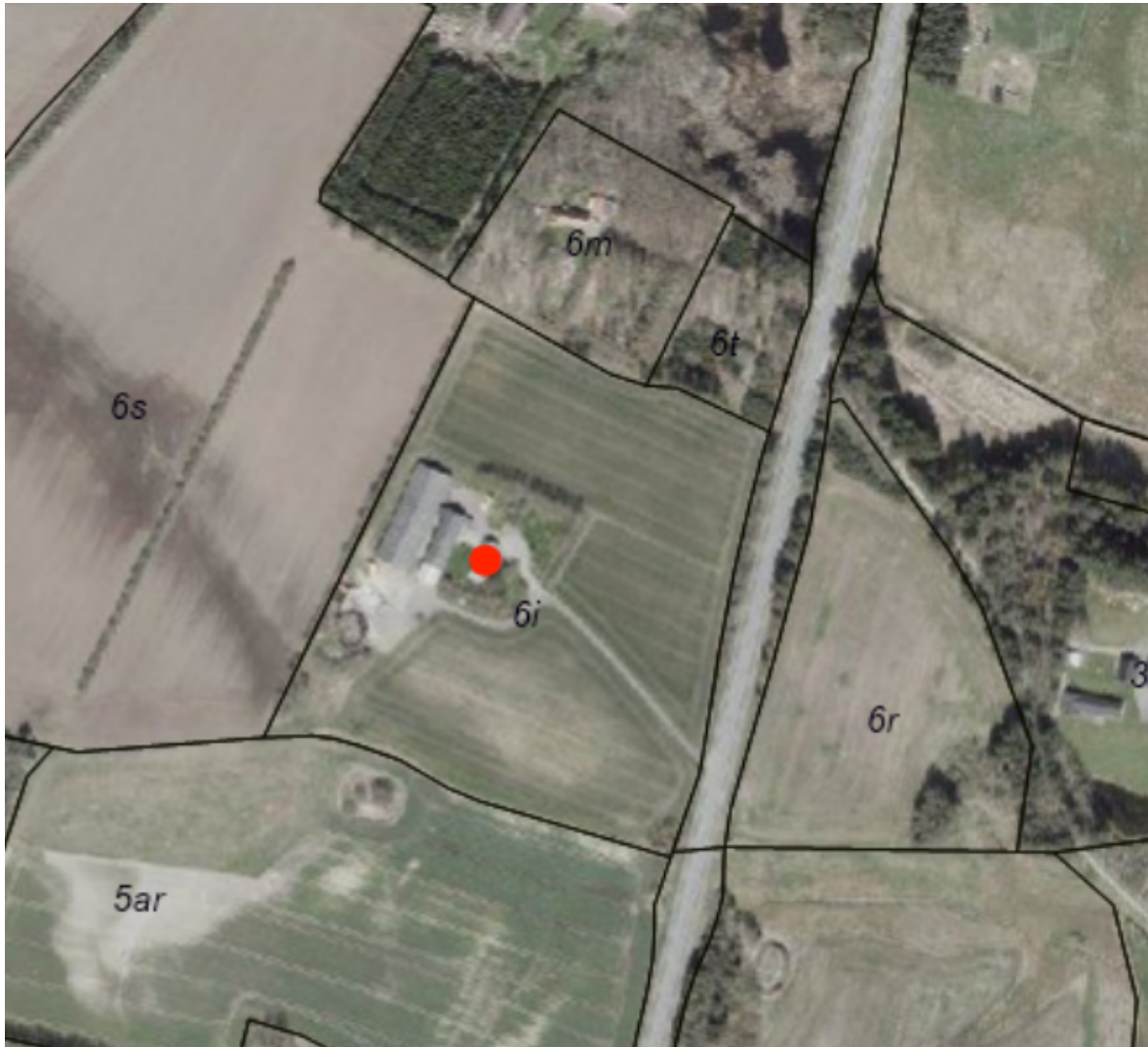

Figur 5: Luffoto, sommer 2026 - ikke målfast

Planloven § 35

I landzoner må der ikke uden tilladelse fra kommunalbestyrelsen foretages udstykning, opføres ny bebyggelse eller ske ændring i anvendelsen af bestående bebyggelse og ubebyggede arealer, jf. dog §§ 5 u og 36-38. Ved kommunalbestyrelsens tilladelse efter 1. pkt. kan der lægges særlig vægt på kommuneplanens retningslinjer for omdannelseslandsbyer.

Stk. 2. Tilladelse efter stk. 1 til udstykning, bebyggelse eller ændret anvendelse, som er omfattet af reglen om lokalplanpligt i § 13, stk. 2, kan først meddeles, når de fornødne bestemmelser i kommuneplanen er endeligt vedtaget og den fornødne lokalplan er offentligt bekendtgjort.

Stk. 3. For arealer i kystnærhedszonen uden for udviklingsområder, jf. § 5 a, må tilladelse efter stk. 1 kun meddeles, hvis det ansøgte har helt underordnet betydning i forhold til de nationale planlægningsinteresser i kystområderne, jf. dog §§ 4 a og 5.

Stk. 4. Tilladelser efter stk. 1 kan først meddeles, når der er forløbet 2 uger efter, at kommunalbestyrelsen har givet skriftlig orientering om ansøgningen til naboerne til den omhandlede ejendom.

Stk. 5. Bestemmelsen i stk. 4 gælder ikke, hvis det ansøgte efter kommunalbestyrelsens skøn er af underordnet betydning for naboerne.

Stk. 6. Ansøgeren skal have skriftlig meddelelse om afgørelser efter stk. 1.

Stk. 7. En afgørelse efter stk. 1 skal indeholde oplysning om kredsen af klageberettigede efter § 59 og om regler for indgivelse og behandling af klage.

Stk. 8. Tilladelser efter stk. 1 skal offentliggøres. Offentliggørelse kan ske udelukkende digitalt. Offentliggørelse kan dog undlades, hvis tilladelsen er i overensstemmelse med en offentligt bekendtgjort lokalplan.

Stk. 9. Offentliggørelsen af en tilladelse efter stk. 1 skal indeholde oplysning om kredsen af klageberettigede efter § 59 og om regler for indgivelse og behandling af klage.

Stk. 10. Kommunalbestyrelsen kan meddele tilladelse efter stk. 1 til etablering af flere boligenheder i eksisterende bygninger i landzone, som er egnede hertil. Det er en forudsætning, at boligenhederne indrettes uden væsentlig om- eller tilbygning. De nye boligenheder er ikke omfattet af retten til at udvide til 500 m² efter § 36, stk. 1, nr. 10, og kan ikke overgå til anvendelse til fritidsboliger efter § 36, stk. 1, nr. 18.

Planloven § 56

En tilladelse eller dispensation efter denne lov bortfalder, hvis den ikke er udnyttet, inden 3 år efter at den er meddelt, eller ikke har været udnyttet i tre på hinanden følgende år, jf. dog stk. 2 og 3, § 4 a, stk. 8, og § 5, stk. 3.

Stk. 2. En tilladelse efter § 35, stk. 1, bortfalder, medmindre andet udtrykkeligt fremgår af tilladelsen, hvis den ikke er udnyttet, inden 5 år efter at den er meddelt, eller ikke har været udnyttet i 5 på hinanden følgende år, jf. dog § 4 a, stk. 8, og § 5, stk. 3.

Stk. 3. Kommunalbestyrelsen kan i tilladelser efter § 35, stk. 1, fastsætte en længere frist end 5 år, dog maksimalt 10 år, til genopførelse af en bolig, såfremt der samtidig stilles krav om nedrivning af den hidtidige bolig.

Stk. 4. En hidtidig ret til at udnytte en ejendom på en måde, som er i strid med § 38 a, en lokalplan eller en efter § 68, stk. 2, opretholdt plan, eller som ville kræve tilladelse eller dispensation efter denne lov, bortfalder, når retten ikke har været udnyttet i 3 på hinanden følgende år. Dette gælder, selv om retten hviler på en tilladelse eller dispensation.



JAMMERBUGT
KOMMUNE

Planloven § 60

Klage over afgørelser, der er nævnt i § 58, stk. 1, og § 58 a, skal være indgivet skriftligt, inden 4 uger efter at afgørelsen er meddelt.

Stk. 2. Er afgørelsen offentligt bekendtgjort, regnes klagefristen dog fra bekendtgørelsen. I tilfælde, hvor en afgørelse træffes indirekte og således ikke meddeles og offentliggøres, regnes fristen fra det tidspunkt, hvor klageren har fået kendskab til afgørelsen. Udløber klagefristen på en lørdag eller en helligdag, forlænges fristen til den følgende hverdag.

Planloven § 60 a

En tilladelse efter § 35, stk. 1, må ikke udnyttes før klagefristens udløb. Påklages tilladelsen, underretter den myndighed, der har givet tilladelsen, straks den, som har modtaget tilladelsen, om klagen.

Stk. 2. Rettidig klage efter § 58, stk. 1, nr. 1 og 2, har opsættende virkning, medmindre Planklagenævnet bestemmer andet.

Stk. 3. Planklagenævnet kan ved rettidig klage efter § 58, stk. 1, nr. 3, beslutte, at en meddelt tilladelse eller godkendelse ikke må udnyttes, og at et påbud ikke skal efterkommes. Er et bygge- eller anlægsarbejde iværksat, kan Planklagenævnet påbyde dette standset.

Klage- og søgsmålsvejledning - Planloven

Hvad kan der klages over?

Jammerbugt Kommunes afgørelser efter planloven kan påklages til Nævnenes Hus gennem klageportalen.

Afgørelser efter planloven er blandt andet:

- Landzoneafgørelser
- Afgørelser om lokalplandispensationer
- Afgørelser om lokalplanpligt
- VVM-tilladelser
- VVM-screeninger
- Ekspropriationsafgørelser

Landzoneafgørelser og miljøkonsekvensvurderinger kan påklages for så vidt angår skønsmæssige og retlige spørgsmål. Det vil sige, at du kan klage uanset, hvad der begrundet din klage, og hvad du klager over.

For andre afgørelser kan kun retlige spørgsmål på påklages. Det vil sige, at du for eksempel kan klage, hvis du mener, at kommunen ikke har haft hjemmel til at træffe afgørelsen. Du kan derimod ikke klage over, at kommunen efter din opfattelse burde have truffet en anden afgørelse.

Hvem kan klage?

- Ministeren.
- Enhver med væsentlig individuel interesse i sagens udfald, herunder en nationalparkfond oprettet efter lov om nationalparker.
- Landsdækkende foreninger og organisationer, der som hovedformål har beskyttelse af natur og miljø eller varetagelsen af væsentlige brugerinteresser inden for arealanvendelsen.

Hvordan klager man?

Du klager via **Klageportalen**. Klageportalen ligger på borger.dk og virk.dk. Her søger du på ordet "Klageportal" og logger derefter med din MitID. Klagen sendes gennem Klageportalen til den myndighed, der har truffet afgørelsen. En klage er indgivet, når den er tilgængelig for myndigheden i Klageportalen. Når du klager, skal du betale et gebyr på kr. 900 for enkeltpersoner og 1800 kr. for virksomheder og organisationer, jf. den nye lovgivning på området. Du betaler gebyret med betalingskort eller giroindbetaling i Klageportalen.

Klagenævnet skal som udgangspunkt afvise en klage, der kommer uden om Klageportalen, hvis der ikke er særlige grunde til det. Hvis du ønsker at blive fritaget for at bruge Klageportalen, skal du sende en begrundet anmodning til Jammerbugt Kommune, Toftevej 43, 9440 Aabybro eller raadhus@jammerbugt.dk. Kommunen videresender herefter anmodningen til klagenævnet, som træffer afgørelse om, hvorvidt din anmodning kan imødekommes.

Frist for at indgive klage

Klage skal være indgivet inden 4 uger fra den dag, afgørelsen er meddelt. Hvis afgørelsen er offentligt bekendtgjort, regnes klagefristen fra bekendtgørelsen.

Virkning af at der klages

Hvis der klages rettidigt over en landzonetilladelse eller en ekspropriationsafgørelse, har klagen opsættende virkning. Det betyder, at afgørelsen ikke må udnyttes, før klagen er afgjort, medmindre klagenævnet bestemmer andet. Andre klager har normalt ikke opsættende virkning, men udnyttelsen af afgørelsen sker på eget ansvar, da klagenævnet kan ændre afgørelsen.

Indbringelse for domstolene

Afgørelser efter planloven kan indbringes for domstolene. En sådan retssag skal være anlagt inden 6 måneder efter, at afgørelsen er meddelt. Det er ikke nogen betingelse, at sagen har været indbragt for klagenævnet. Uanset om der anlægges retssag, er man forpligtet til at rette sig efter afgørelsen, indtil domstolen måtte bestemme noget andet.

Øvrige oplysninger

Øvrige oplysninger om klagereglerne kan findes på naevneneshus.dk.

Jammerbugt Kommunes oplysningspligt

Underretning om indsamling af personoplysninger

Dette er en orientering til dig om, at vi behandler personoplysninger om dig.

I henhold til databeskyttelsesforordningen⁴ skal vi nemlig give dig en række oplysninger, når vi modtager personoplysninger om dig enten fra dig eller fra andre.

De oplysninger, vi skal give dig, er følgende:

1. Vi er den dataansvarlige – hvordan kontakter du os?
2. Kontaktoplysninger på databeskyttelsesrådgiveren
3. Formålene med og retsgrundlaget for behandlingen af dine personoplysninger
4. Kategorier af personoplysninger
5. Modtagere eller kategorier af modtagere
6. Hvor dine personoplysninger stammer fra
7. Opbevaring af dine personoplysninger
8. Dine rettigheder
9. Klage til Datatilsynet

I det vedlagte bilag 1 finder du en nærmere beskrivelse af ovenstående forhold.

Indholdet af dette brev, herunder det vedlagte bilag 1, er alene til din orientering. Du behøver derfor ikke at foretage dig noget særligt i relation til dette brev.

Har du spørgsmål, er du dog velkommen til at kontakte os. Du kan se vores kontaktoplysninger i bilag 1.

Med venlig hilsen
Jammerbugt Kommune

⁴ Europa-Parlamentets og Rådets forordning (EU) 2016/679 af 27. april 2016 om beskyttelse af fysiske personer i forbindelse med behandling af personoplysninger og om fri udveksling af sådanne oplysninger og om ophævelse af direktiv 95/46/EF. Af artikel 14, stk. 1, fremgår det, at den dataansvarlige skal give den registrerede en række oplysninger, når personoplysninger ikke indsamles hos den registrerede.

Oplysninger om vores behandling af dine personoplysninger mv.

Vi er den dataansvarlige – hvordan kontakter du os?

Jammerbugt Kommune er dataansvarlig for behandlingen af de personoplysninger, vi har modtaget om dig. Du finder vores kontaktoplysninger nedenfor.

Jammerbugt Kommune
Toftevej 43
9440 Aabybro
CVR-nr.: 29189439
Telefon: 7257 7777
Mail: raadhus@jammerbugt.dk

Kontaktoplysninger på databeskyttelsesrådgiveren

Hvis du har spørgsmål til vores behandling af dine personoplysninger, er du altid velkommen til at kontakte vores databeskyttelsesrådgiver eller vores sikkerhedsrådgiver.

Du kan kontakte vores databeskyttelsesrådgiver eller sikkerhedsrådgiver på følgende måder:

- På e-mail: dpo@jammerbugt.dk
- På telefon: 7257 7777 (og spørge efter sikkerhedsrådgiveren eller DPO'en)
- Ved brev: Jammerbugt Kommune, Toftevej 43, 9440 Aabybro. Att.: DPO.

Formålene med og retsgrundlaget for behandlingen af dine personoplysninger

Vi behandler dine personoplysninger til følgende formål:

Dine personoplysninger bliver brugt i forbindelse med en sag vedr. en dispensation eller en landzonetilladelse. Sagen er oprettet ved Planmyndigheden, Jammerbugt Kommune.

Retsgrundlaget for vores behandling af dine personoplysninger følger af:

- Databeskyttelsesforordningens artikel 6, stk. 1, litra e.
- Databeskyttelseslovens § 11, stk. 1 – i de situationer hvor behandling af dit personnummer sker, for at identificere dig som part på en sag.
- Planloven.

Kategorier af personoplysninger

Vi behandler følgende kategorier af personoplysninger om dig:

- Almindelige personoplysninger: fx navn, adresse, matr.nr, e-mailadresse og telefonnummer.
- Fortrolige oplysninger: fx dit cpr-nummer, jf. ovenstående.

- Hvis du fremgår af sagen som kontaktperson for en virksomhed gør vi opmærksom på, at vi alene betragter dig som en bi-person, idet det i princippet kunne være hvem som helst, kommunen kommunikerer med, ift. sagen.

Modtagere eller kategorier af modtagere

Vi overlader dine personoplysninger til følgende modtagere:

I Jammerbugt Kommune benytter vi databehandlere. Det kan eksempelvis være IT-leverandører. Databehandleren må alene behandle oplysninger for kommunen efter vores instruks. Det er stadig os, der er ansvarlig for dine oplysninger, selvom vi overlader oplysningerne til databehandlere. Derfor fører vi bl.a. tilsyn med, at databehandleren beskytter dine oplysninger tilstrækkeligt.

Vi videregiver eller overlader dine personoplysninger til følgende modtagere:

- Høringsberettigede parter i sagen, som led i sagsbehandlingen, i de tilfælde myndigheden er underlagt regler derom.
- Hvis det i en konkret sag giver anledning til det, kan oplysningerne om din sag videregives til øvrige myndigheder (fx Naturstyrelsen eller Erhvervsstyrelsen) og politiet.
- Når din tilladelse er endelig videregiver vi dine oplysninger til Plansystem (under Erhvervsstyrelsen) som udstiller tilladelsen – dog i anonymiseret form.
- Skulle sagen blive politisk behandlet, kan det materiale/de oplysninger du har afgivet blive offentliggjort på kommunens hjemmeside – i forbindelse med offentliggørelse af dagsorden/referat fra Teknik- og Miljøudvalget. Kommunen har i forbindelse med eventuel offentliggørelse har kommunen lagt vægt på følgende hensyn:
 - Gennemsigtighed i sagsbehandlingen øger tilliden til den demokratiske proces.
 - Gennemsigtighed i sagsbehandlingen gør sagsbehandlingen mere smidig, idet alle har mulighed for at sætte sig ind i, hvad der er lagt til grund i den konkrete sag.
 - Indblik i hensynene bag de politiske trufne afgørelser, giver fremtidige afgørelser, efter ligebehandlingsprincippet, nemmere at indrette sig efter.

Hjemlen til eventuel offentliggørelsen findes i databeskyttelsesforordningens artikel 6, stk. 1, litra e (myndighedsudøvelse).

I Jammerbugt Kommune er det kun ansatte, som arbejder med det sagsområde, som din sag vedrører, der har adgang til dine oplysninger. Alle ansatte i kommunen har desuden tavshedspligt.

Hvor dine personoplysninger stammer fra

- Informationer, som du evt. selv har givet os.
- Indenrigsministeriets CPR-register.
- Erhvervsstyrelsens CVR-register (offentligt).
- Udviklings- og Forenklingsstyrelsens Bygnings- og Boligregister (offentligt).
- Geodatastyrelsens Matrikel-oplysninger.
- Orto- og/eller luftfoto.



JAMMERBUGT
KOMMUNE

Opbevaring af dine personoplysninger

Vi gemmer kun dine oplysninger, så længe det er nødvendigt, herunder f.eks. fordi vi er forpligtet hertil i henhold til lovgivningen. Længden på opbevaringsperioden afhænger af en række forskellige forhold.

Ved vurderingen af, hvor længe vi har brug for at gemme dine oplysninger, lægger vi vægt på om sagen er aktiv, hvornår sagen blev afsluttet og muligheden for, at den kan blive aktuel igen. Vi lægger også vægt på hvilke typer af oplysninger, der indgår i sagen.

Vi har vedtaget en række slettepolitikker på baggrund af ovenstående parametre.

Visse sagsrelaterede oplysninger skal dog afleveres til arkiv, før de slettes hos Jammerbugt Kommune. Det følger af arkivloven. Derfor vil nogle af vores sager skulle afleveres til arkiv, før vi kan slette dem hos kommunen.

Dine rettigheder

Du har efter databeskyttelsesforordningen en række rettigheder i relation til vores behandling af oplysninger om dig.

Hvis du vil gøre brug af dine rettigheder, skal du kontakte os.

[Ret til at se oplysninger \(indsigtsret\)](#)

Du har ret til at få indsigt i de personoplysninger, vi behandler om dig.

[Ret til berigtigelse \(rettelse\)](#)

Du har ret til at få urigtige oplysninger om dig selv rettet/berigtiget. I de fleste tilfælde skal du dog være opmærksom på, at vi som kommune alene kan tilbyde at tilføje dine eventuelle rettelser/bemærkninger på sagen, hvis du ikke er enig i de oplysninger, vi har registreret.

[Ret til sletning](#)

I særlige tilfælde har du ret til at få slettet oplysninger om dig, inden tidspunktet for vores almindelige generelle sletning indtræffer.

[Ret til begrænsning af behandling](#)

Du har visse tilfælde ret til at få behandlingen af dine personoplysninger begrænset. Hvis du har ret til at få begrænset behandlingen, må vi fremover kun behandle oplysningerne – bortset fra opbevaring – med dit samtykke, eller med henblik på at retskrav kan fastlægges, gøres gældende eller forsvares, eller for at beskytte en person eller vigtige samfundsinteresser.

[Ret til indsigelse](#)

Du har i visse tilfælde ret til at gøre indsigelse mod vores legitime eller lovlige behandling af dine personoplysninger.



JAMMERBUGT
KOMMUNE

Ret til at transmittere oplysninger (dataportabilitet)

Du har i visse tilfælde ret til at modtage dine personoplysninger i et struktureret, almindeligt anvendt og maskinlæsbart format samt at få overført disse personoplysninger fra én dataansvarlig til en anden uden hindring.

Du kan læse mere om dine rettigheder i Datatilsynets vejledning om de registreres rettigheder, som du finder på www.datatilsynet.dk.

Klage til Datatilsynet

Du har ret til at indgive en klage til Datatilsynet, hvis du er utilfreds med den måde, vi behandler dine personoplysninger på. Du finder Datatilsynets kontaktoplysninger på www.datatilsynet.dk.

Du kan læse mere om dine rettigheder og om Jammerbugt Kommunes behandling af personoplysninger på: www.jammerbugt.dk.