



# Beredskabsplan for drikkevandsforsyninger i Jammerbugt Kommune



JAMMERBUGT  
KOMMUNE

# Beredskabsplan for drikkevandsforsyning

---

Beredskabsplanen indeholder retningslinjer, der skal udføres for at sikre forsyningen af drikkevand under ekstraordinære forhold. F.eks. ved forurening af vandet, større rørbrud, samt nedbrud af selve vandværkerne.

**Beredskabsplanen er opdelt således:**

## Indholdsfortegnelse

<b>1. Alarmering</b> .....	<b>3</b>
<b>2. Organisering af indsatsen og kompetencefordeling</b> .....	<b>4</b>
<b>3. Håndtering af akut forurening</b> .....	<b>4</b>
<b>4. Information</b> .....	<b>7</b>
<b>5. Bilag</b> .....	<b>9</b>
a. Rekvireringsliste fra Beredskabet .....	9
b. Eksempler på midlertidige vandforsyninger .....	10
c. Telefonliste (Til brug i Kommunen) .....	11
d. Skabeloner til pressemeddelelse og løbesedler .....	12
1. Pressemeddelelse .....	12
2. Løbeseddel – info om forurennet vand .....	13
3. Løbeseddel - Kogepåbud.....	14
4. Løbeseddel – Rent vand igen .....	15
e. Beredskabsplan og telefonlister for vandværkerne .....	16
1. Oversigt over hvilke oplysninger der skal fremgå i Vandværkets beredskabsplan .....	16
2. Telefonlister for vandværkerne i alfabetisk rækkefølge.....	16

# Beredskabsplan for drikkevandsforsyning

## 1. Alarmering

Ved henvendelse om unormal vandforsyning skal vandforsyningsanlægget (vandværket) eller den myndighed, der modtager meddelelsen handle som angivet i alarmeringsplanen, se figur 1.

Inden for normal arbejdstid vil henvendelsen almindeligvis blive rettet til enten vandforsyningsanlægget eller kommunen som tilsynsmyndighed for vandforsyningsanlægget. Uden for normal arbejdstid kan det f.eks. være alarmcentralen eller redningsberedskabet, der modtager henvendelsen.

Vurdering af omfang foretages i samarbejde med ansvarlig leder og vandværket. Der tages udgangspunkt i nedenstående skema, figur 1.

Figur 1.

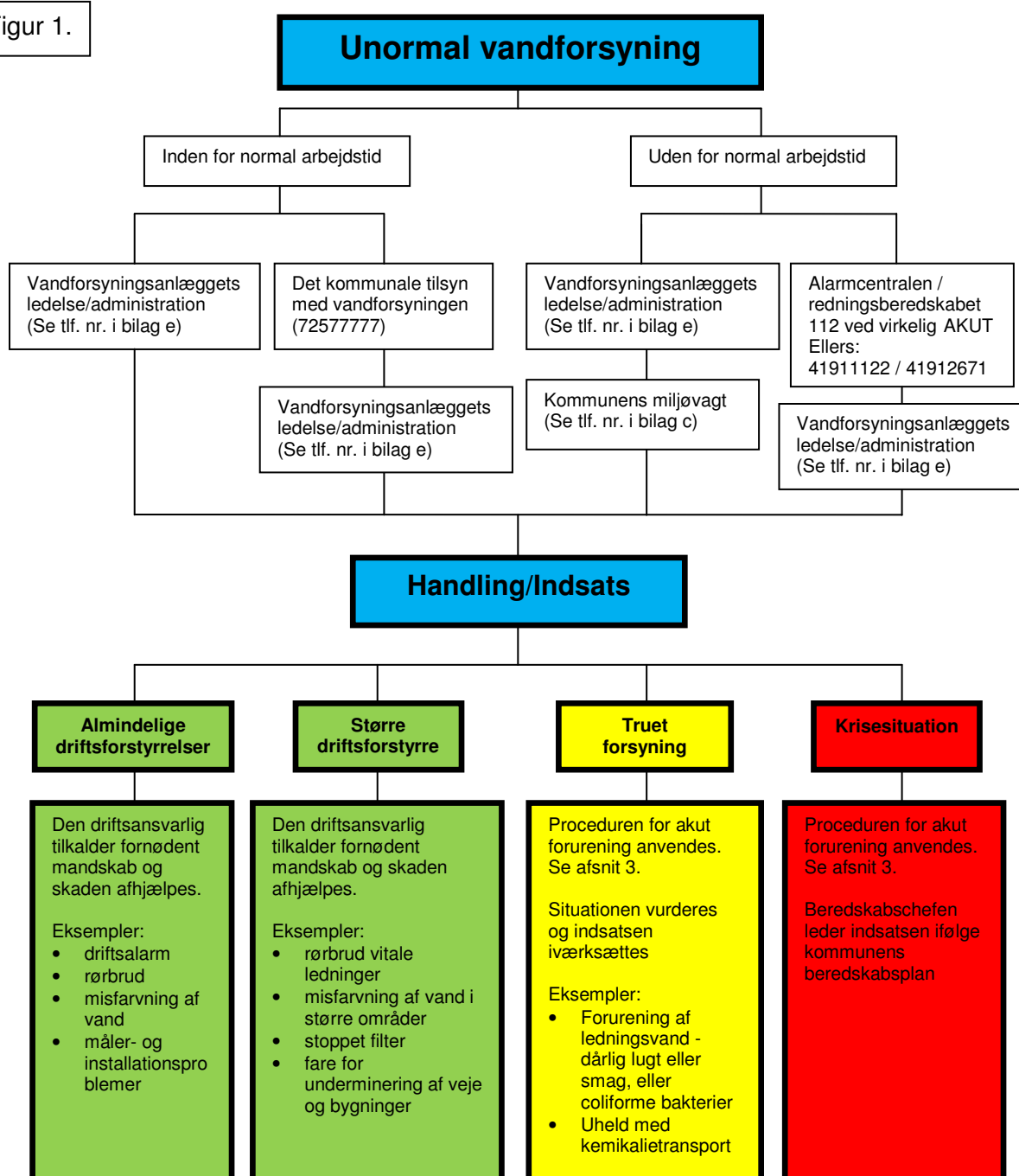

# Beredskabsplan for drikkevandsforsyning

## 2. Organisering af indsatsen og kompetencefordeling

Vandforsyningsanlægget har ansvaret for alt inden for driften og forsyningsområdet. Det vil sige ved rørbrud, stoppet filtre, målerproblemer, strømsvigt o.s.v. er det vandforsyningsselskabet der har ansvaret. Dog i tilfælde af f.eks. strømsvigt, kan beredskabet nogen gange være behjælpelig med en nødgenerator.

Kommunen har det overordnede ansvar for, at drikkevandskvaliteten er i orden. Det vil sige at det er vandforsyningsanlægget der har ansvaret for at overholde grænseværdierne for drikkevandet, og kommunen har ansvaret for, at vandforsyningsanlægget gør dette. Hvis der er store overskridelser på vandkvaliteten, går kommunen derfor aktivt ind og hjælper vandforsyningen med kildeproving, nødforsyning og information.,

Embedslægen fungerer som sundhedsfaglig rådgiver for myndigheden. Herudover kan der hentes rådgivning fra analyselaboratorier og andre relevante ressourcepersoner.

## 3. Håndtering af akut forurening

**Krisesituation**

**Truet vandforsyning**

I de tilfælde hvor vandforureningen kategoriseres som truet vandforsyning eller krisesituation skal følgende procedure anvendes. Der gøres opmærksom på, at hele sagsforløbet dokumenteres med tid og initialer, samt udførlige beskrivelser og stedsbetegnelser.

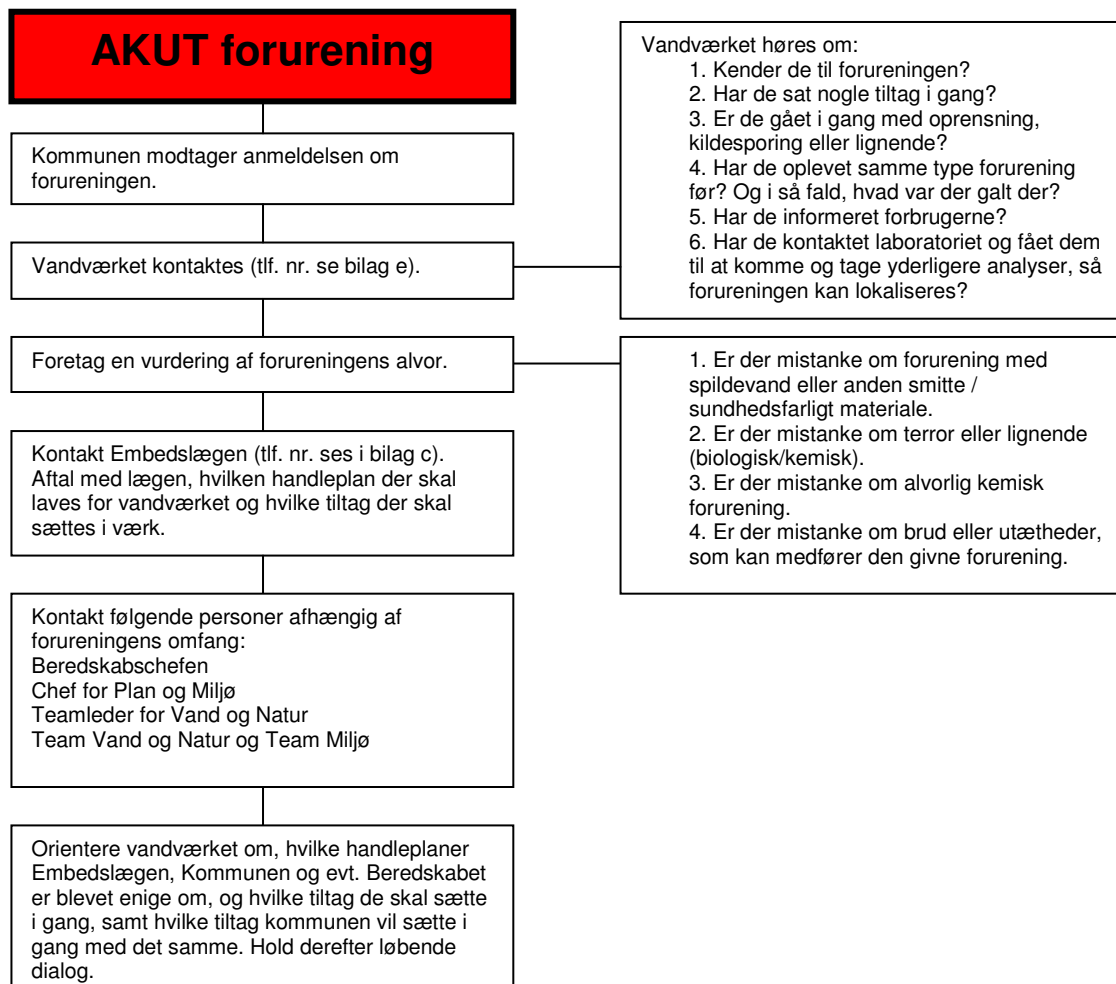

# Beredskabsplan for drikkevandsforsyning

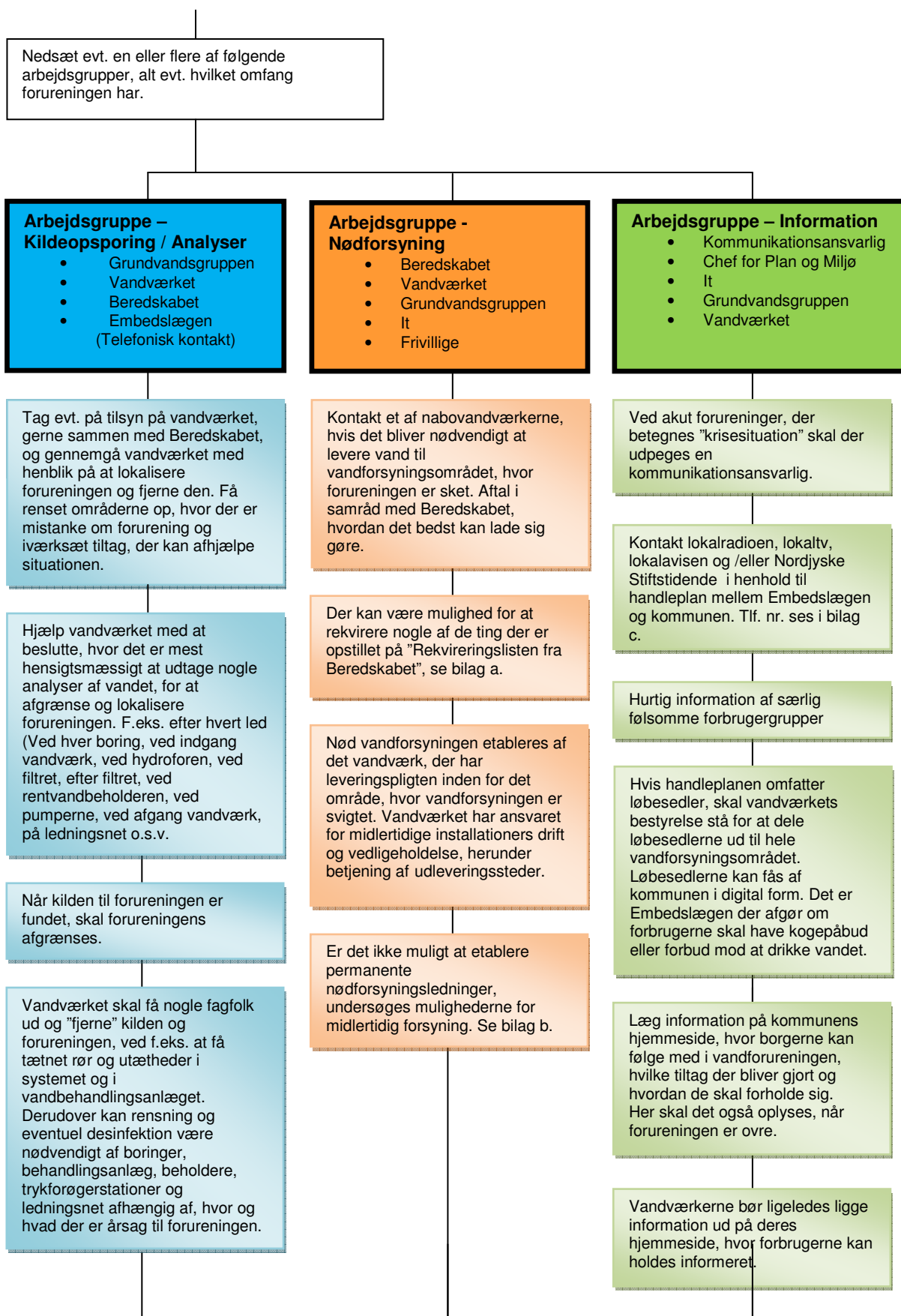

## Beredskabsplan for drikkevandsforsyning

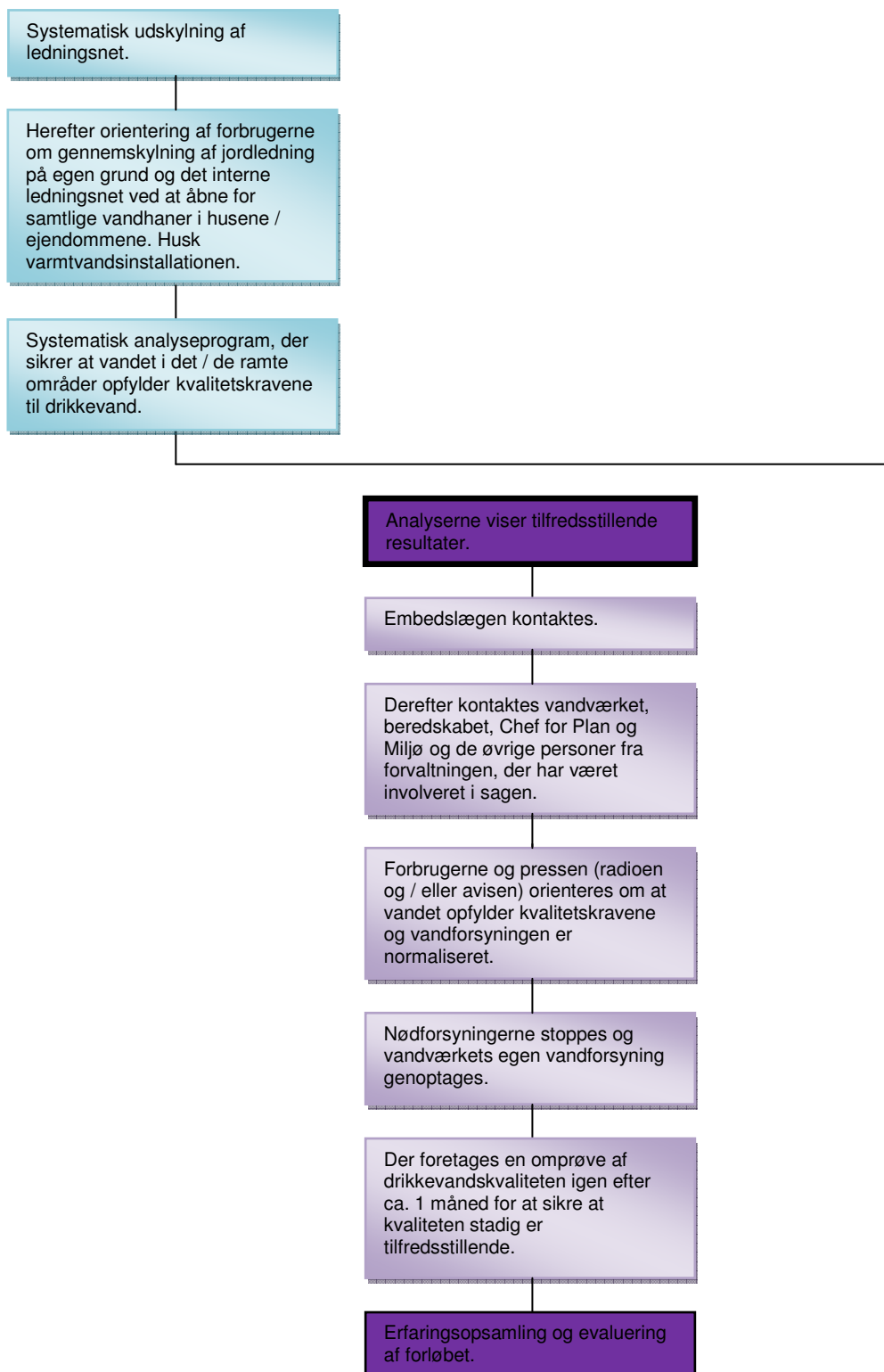

## Beredskabsplan for drikkevandsforsyning

### 4. Informationer

#### Information til vandværkets forbrugere

Kommunen og vandforsyningsanlægget træffer i samråd foranstaltninger og orienterer lokalbefolkningen om, hvad der er sket, og hvilke beslutninger der er truffet.

Orienteringens omfang afhænger af graden af forurening. Følgende skema er vejledende i henhold til, hvilken orientering der skal foretages.

Almindelige driftsforstyrrelser	Truet vandforsyning	Krisesituation
<p><i>Forstyrrelser i få timer</i>  <i>Kendt afgrænset forurening, hvor forureningskilden er fjernet</i>  <i>Misfarvning</i>  <i>Manglende vand</i>  <i>Forurening under grænse for kogeanbefaling</i>  <i>Ingen drikkeforbud eller andre restriktioner</i></p>	<p><i>Forureningen er kendt</i>  <i>Mindre antal berørte forbrugere.</i>  <i>Dårlig smag og lugt af ukendte årsager</i>  <i>Forstyrrelser i længere tidsrum, flere dage</i></p>	<p><i>Forurening med erkendte sygdomstilfælde og/eller epedimi</i>  <i>Stort antal berørte forbrugere</i>  <i>Forstyrrelser i længere tidsrum, flere måneder</i>  <i>Terrorhandling mod et vandværk</i></p>
<p>Vandværkets hjemmeside            Information via radio</p>	<p>Løbesedler            Direkte henvendelse til følsomme forbrugere            Information via radio og andet medie (f.eks. tv)            Kommunens hjemmeside            Vandværkets hjemmeside</p>	<p>Direkte henvendelse til følsomme forbrugere            Information via radio og andet medie (f.eks. tv)            Løbesedler            Kommunens hjemmeside            Vandværkets hjemmeside            Højttalervogne – gennem politiet            Kommunens hjemmeside            Vandværkets hjemmeside</p>

Skabeloner til løbesedlerne ses i bilag d.

Forbrugerne skal informeres, hvis vandet vurderes at være sundhedsskadeligt. Hvorvidt vandet er sundhedsskadeligt, afgøres af kommunen i samråd med embedslægen.

Er der tale om overskridelse af nogle grænseværdier, der ikke vurderes at indebære sundhedsrisiko, kan det i nogen tilfælde være hensigtsmæssigt at orientere forbrugerne ved udsendelse af skriftlig information.

Det bør overvejes, om der inden for det enkelte forsyningsområde er behov for orientering til fremmedsprogede borgere.

Det noteres, hvem informationen er givet af og tidspunkt for underretningen

## Beredskabsplan for drikkevandsforsyning

---

### Overvejelser ved informationen:

Årsag til meddelelsen (bakterier, pesticider, strømsvigt, ledningsbrud mv.)  
Hvem berører meddelelsen (entydigt geografisk område)?  
Konsekvens for forbrugerne? (Må vandet bruges, kogepåbud eller må ikke drikkes?)  
Udsendes yderligere information, hvor og hvornår?  
Hvilke foranstaltninger gøres for udbedring af skade? Varighed?  
Hvornår kommer der ny information eller hvor findes yderligere information?  
Placering af nødvandbeholder? (kort)

Husk også at informere, når forsyningssituationen er normal igen.

I en kritisk situation er informationsbehovet meget stort, og der skal derfor informeres ofte og præcist.



## Beredskabsplan for drikkevandsforsyning

### 5. Bilag a. Rekvireringsliste fra Beredskabet

Nedenstående lister er vejledende og kan være indsat på andre opgaver. Materiellet er udover det materiel der står i akut udrykning. Udover materiel vil der kunne trækkes på Frivilligt arbejdskraft til levering af vand samt advisering m.v.

3, 6, og 8 kw generatorer  
Div. dyk pumper.  
2 stk. 10m" vandkar.  
En palle med afdækningsplast.  
2 stk. Flydespærringer.  
2 WV pumper på stel.  
4 WV pumper uden stel  
2 læsepumper  
1 Traktordreven generator  
Diverse slanger og armaturer.  
Sandsække (m fyldetragt).  
Redningsudstyr.  
Brandmateriel.  
Forplejningsmateriel.  
Indkvarteringsmateriel.  
Brandhane eftersyns grej  
Telt 5x8  
Lysmateriel,.  
Handsker og hjelme  
Reb af diverse dimensioner  
Forskellig slags håndværktøj  
Nato bærer  
Ambulance bærer  
1 skål bære  
1 Spinebord  
Tæpper  
Førstehjælpsudstyr.  
Drikkevandsbeholdere

## Beredskabsplan for drikkevandsforsyning

### 5. Bilag b. Eksempler på midlertidig forsyning af vand

Eksempler på midlertidig forsyning af vand:

- Opstilling af aftapningsbeholder til afhentning af vand til drikkebrug. Denne løsning kan anvendes, hvis vandværket kan opretholde forsyning med vand, der må anvendes til alt andet end drikkebrug.
- Etablering af midlertidig nødforbindelse i form af slange eller rør, der lægges til nabovandværk. Denne mulighed forudsætter, at både leverandør og modtager på forhånd har etableret tilslutningsmuligheder for nødforbindelsen på deres respektive ledningsnet, eller tilslutning kan ske via brandhane. Satses der på denne mulighed, skal det undersøges, hvem der kan levere rør/slanger, og hvor lang tid levering og montage tager.
- Markvandingsboringer kan først anvendes til levering af drikkevand, når der er foretaget analyse af vandet, og den bakteriologiske analyse tager 3 dage. Der skal således være tale om nødsituationer af længere varighed, før denne mulighed er aktuel, eller den skal kombineres med aftapningsbeholdere til drikkevand.
- Ved f.eks. problemer med oppumpning af grundvand, kan vandforsyningsanlægget få leveret vand til rentvandsbeholderen fra tankvogn fra et andet vandforsyningsanlæg. Muligheden kan anvendes af mindre vandværker, der har rentvandsbeholder med rimelig størrelse.
- I forbindelse med længerevarende strømsvigt kan der for de vandværker der har en nødgenerator, eller som har mulighed for at tilkoble en mobilgenerator være på tale, for at pumpe drikkevand op. Dog **MÅ VANDVÆRKERNE IKKE** pumpe drikkevand ud til forbrugerne, da kloak forsyningens pumpestationer ikke virker på grund af strømsvigt og dermed kan forbrugerne ikke komme af med vandet igen.
- Få eller låne et UV-belysningsanlæg til at fjerne bakterier i vandet. For at vandforsyningsanlæggene kan dette, skal de have et stik, som UV-belysningsanlægget kan tilsluttes i.

## Beredskabsplan for drikkevandsforsyning

### 5. Bilag c. Telefonliste – (Til brug i Kommunen)

Navn	Alm. telefon	Mobil-telefon	Bemærkning
Vigtig telefon nr.			
Embedslægerne Nordjylland	72227990 / 70220269		(døgnvagt Vest)
Beredskabschef:	72577671	41912671	
Vagthavende Indsatsleder:	41911122		
Plan og Miljø chef:	41912621		
Kommunens miljøafdeling:	72577777		
Politiets vagtcentral – Aalborg	1-1-4		96301430
Sygehus	99322692		Aalborg sygehus
Falcks Vagtcentral - Aalborg	96452169		Vagten
Lægevagten i Region Nordjylland	70150300		
Giftinformation, Bispebjerg Hospital	82121212		
Beredskabsstyrelsen Nordjylland, Simons Bakke, 7700 Thisted	96177200		
Beredskabscenter Aalborg	70115511		
Laboratorier:			
LabVest Laboratorium, Thisted	96109300	22651600	Rene Jensen
Eurofins Laboratorium, Galten	70224266		
AnalyTech Laboratorium, Nørresundby	98193900	40189636	Susanne Hanberg
Alcontrol Laboratorium, Sverige	+46 13254900		Jesper Ingerslev
VBM-Laboratorium, Aabybro	98213200		
Medie:			
Radio	96 35 76 00 (Nordjylland P4) 45864030 (Radio Nord) 99353535 (ANR)		
TV	96121212 (TV Nord) 98245274 (Lokal TV)		
Aviser:			
Aaby Posten	98241844		
Hanbo Bladet	98231799		
Fjerritslev ugeavis	99505800		
Lokalavisen Sydvestvendsyssel	98247744		
Nordjyske	99353535		
Nordjyske redaktion	99353300		
Andre:			
Jammerbugt Forsyning	72579920		
Nyfors	98821311		El vagttlf /
ESV vagt	98173478		kundeservice
TDC	80808080 / 80808047		(hotline)
Naturstyrelsen Thy,	72543000	22221670	Skovridder
Naturstyrelsen Vensyssel	72543000	26875460	Vildkonsulent
IT (Kommunens IT afdeling)	72577913		

## Beredskabsplan for drikkevandsforsyning

### 5. Bilag d. Skabeloner til pressemeddelelse og løbesedler

1.

Informationens indhold	Skabelon
Pressemeddelelse	A1
Forbrugerinformation - paradigma	A2
Løbeseddel: Kogeanbefaling	A3
Meddelelse om gennemskylning / afblæsning	A4

### Pressemeddelelse

#### Overskrift (f.eks.: Drikkevandsforurening på XX Vandværk)

- **Indledning med opsummering af hovedbudskab**  
F.eks.: Der er (dato og klokkeslæt) konstateret forurening af drikkevandet, der leveres fra xx Vandværk. Forholdene har medført, at der er indført forbud mod brug af vandet til drikkevandsformål / madlavning.
- **Tekst.** Forklar i enkle vendinger hvad der er sket og konsekvenserne heraf eventuelt med påkrævede forholdsregler.
- **Hvor.** Beskriv det/de berørte områder nøjagtigt eventuelt suppleret med kort, som viser det/de berørte områder.
- **Hvis relevant.** Uddyb og forklar hvordan forureningen er sket, hvordan den er konstateret, hvorfor forureningen er sket og hvornår forureningen er sket.
- **Hvis relevant.** I samråd med embedslægen kan der oplyses om symptomer på sygdom og forholdsregler / anbefalinger i forbindelse med mistanke om sygdom.
- **Hvis relevant.** Oplys om hvornår og hvordan der bringes nye oplysninger. Hvilke medier anvendes.
- **Hvis relevant / muligt.** Oplysninger om hvor det er muligt at afhente drikkevand af tilfredsstillende kvalitet. Dunke kan i begrænset omfang udleveres hos - - -, men forbrugerne opfordres til selv at medbringe dunk.
- **Hvis muligt.** Oplyses det hvor længe forureningen forventes at fortsætte.

**Anfør eventuelt:** Til frigivelse (dato og klokkeslæt).

**Yderligere oplysninger** med eventuel kontaktperson (navn, titel, telefonnummer og e-mail).

## Beredskabsplan for drikkevandsforsyning

### 5. Bilag d. Skabeloner til pressemeddelelse og løbesedler

2.

#### *Forbrugerinformation – paradigme*

Til beboere og virksomheder på:

?gade / ?vej nr. ? – ?

?gade / ?vej nr. ? – ?

osv.



#### Overskrift (eksempelvis: Drikkevandsforurening ved?)

**Indledning/summering af budskab:** (Opsummering af hovedbudskabet)

Eksempelvis: Der er den (dato) konstateret forurening af drikkevandet, der leveres fra (vandværk og/eller ledningsnet). Problemerne kan have betydning for forbrugerne i (forsyningsområdet eller de gader, der er nævnt ovenfor).

Vandværket arbejder på at indkredse forureningen og foretage rensning af de forurenede dele af ledningsnettet.

**Brødtekst:** Forklar i enkle vendinger konsekvenserne forbundet hermed (evt. påkrævede forholdsregler – hvad må man ikke).

Eksempelvis: **Indtil videre frarådes det at bruge vandet til drikkevandsformål, madlavning og udvortes brug.**

Nødvandsforsyning: Hvis relevant forklar hvordan der etableres nødvandsforsyning.

Eksempelvis: Der er opstillet en midlertidig aftapningsmulighed (nævn steder), hvorfra der kan hentes drikkevand af tilfredsstillende kvalitet. Dunke udleveres, men forbrugerne opfordres til selv at medbringe dunk.

Hvis relevant, uddyb og forklar: Hvordan forureningen er sket og konstateret, hvorfor forureningen er sket og hvornår forureningen er sket.

Hvis muligt oplys hvor længe forureningen forventes at fortsætte.

Yderligere information. Beskriv hvordan og hvornår der gives yderligere information.

Eksempelvis: Så snart forholdene igen er normale eller der sker ændringer i situationen af betydning for forbrugerne, vil der blive givet besked herom.

**Yderligere oplysninger / kontaktperson:** (navn, titel, telefonnummer og e-mail).



## Beredskabsplan for drikkevandsforsyning

### 5. Bilag d. Skabeloner til pressemeddelelse og løbesedler

4.

#### *Afblæsning af forurening*

**Vandet i dit forsyningsområde er igen rent!**



**Skyl ud i mindst 10 minutter – derefter kan du bruge vandet som normalt**

#### **Lad vandet løbe i min. 10 minutter.**

Før du begynder at bruge vandet, skal alle hanerne med koldt vand i huset åbnes samtidig, både dem inde i huset, og eventuelle udvendige vandhaner. Husk også varmt vandsinstallationen. Vandet skal løbe kraftigt i min. 10 minutter. Derefter kan du bruge vandet fra vandhanerne, som du plejer.

Ved at lade vandhanerne løbe, fjernes de sidste eventuelle spor af forureningen i vandet i den enkelte husstands installation.

Det kan ske, at der kommer brunligt vand ud af hanerne, når de åbnes. Misfarvningen har intet at gøre med forureningen. Misfarvningen skyldes, at når der bliver brugt store mængder drikkevand inden for et kort tidsrum, kan aflejringer af jernforbindelser i rørene løsnes. Disse jernforbindelser udgør ingen sundhedsfare.

#### **Fortsat kontrol og analyser.**

X Vandværk og xxxx Kommune vil fortsat følge udviklingen i vandkvaliteten meget tæt.

#### **Yderligere information**

Har du spørgsmål, kan du kontakte X Vandværk eller xxxx Kommune på tlf.nr. x eller på e-mail x.

Vi beklager meget de ulemper, forureningen har påført forbrugerne i området.

Med venlig hilsen  
X Vandværk

## Beredskabsplan for drikkevandsforsyning

---

### 5. Bilag e. Telefonliste og beredskabsplan for Vandværkerne

#### 1. Af vandværkets beredskabsplan skal fremgå:

- Hvem der er talsmand for vandværket i tilfælde af truet vandforsyning og krisesituationer.
- Plan for rekvirering af materiel og aktivering af personel
- Beskrivelse af, hvor der findes kort over værket og ledningsnettet
- I hvilken udstrækning og hvorfra der kan etableres midlertidige ledninger

#### 2. Telefonlister for vandværkerne i alfabetisk rækkefølge

Se listen på Jammerbugt Kommunes hjemmeside.