

# V. Thorup

V. Thorup-området omfatter byerne V. Thorup og Vust og udgør den vestligste del af kommunen, der støder op til Thisted kommune. Planområdet grænser op til Klim planområde. Thorupstrand og V. Thorup er lokalbyer, mens Vust er udpeget som landsby.

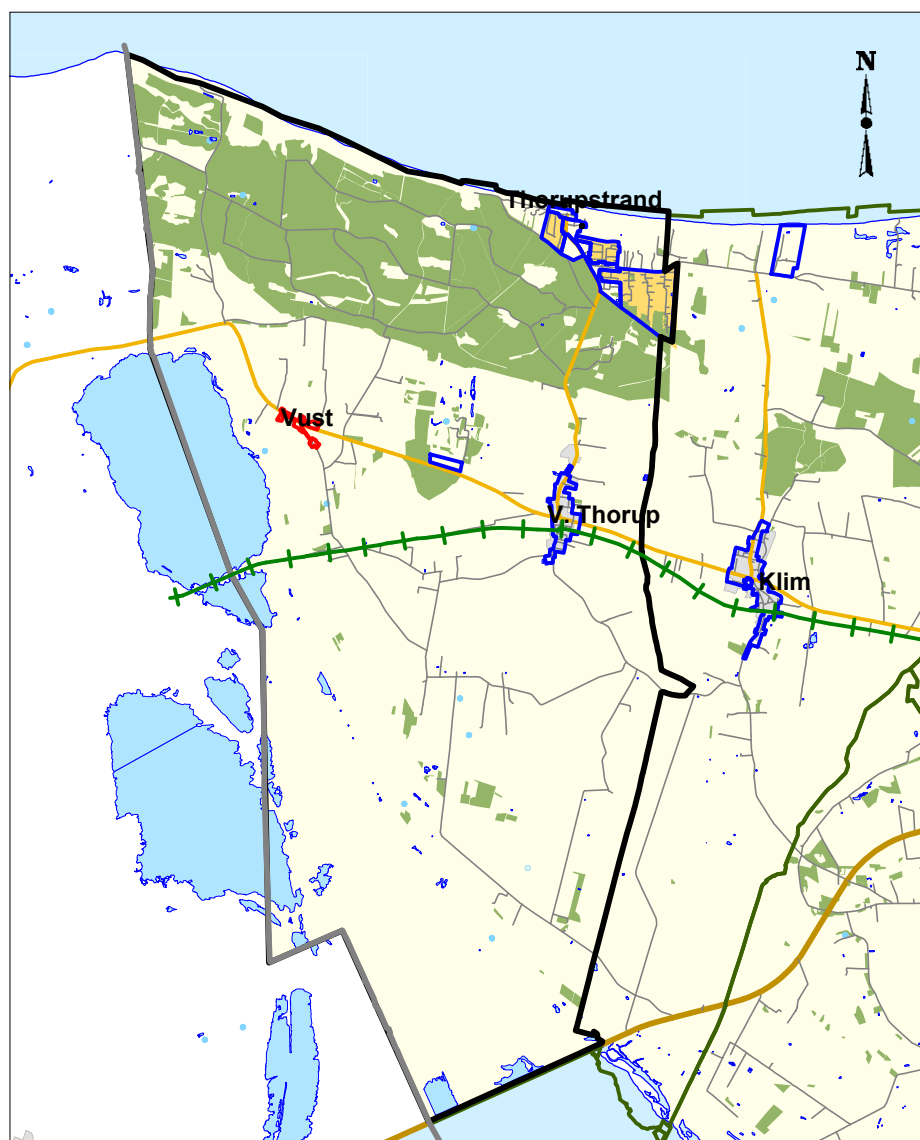

Målforshold 1:10.000

V. Thorup-området har en befolkningstæthed på 11 borgere pr. km<sup>2</sup>. I løbet af de seneste 30 år er befolkningstallet i hhv. V. Torup og Vust sogn haft en faldende tendens, med større udsving hvert 4-6 år. Der forventes et fald i befolkningstallet i de kommende 12 år. Til og fraflytningen er lav med årligt 5-6% af befolkningen. Der er 48% kvinder og 52% mænd.

	Andel af kommunen	
Areal	65 km <sup>2</sup>	8%
Befolkning	720	2%
Borgere under 25 år	149	1,3%
Borgere mellem 25 og 59	356	1,9%
Borgere over 60 år	215	2,4%
Boliger	357	2%
Boligareal	52.121	2%
Byggesager i 2007-2008	55	3%
Ubeboede boliger	10	3%
Husstandsstørrelse	2,02	

V. Thorup og Vust området er tyndt befolket pga. store klitplantager og inddæmmede områder.

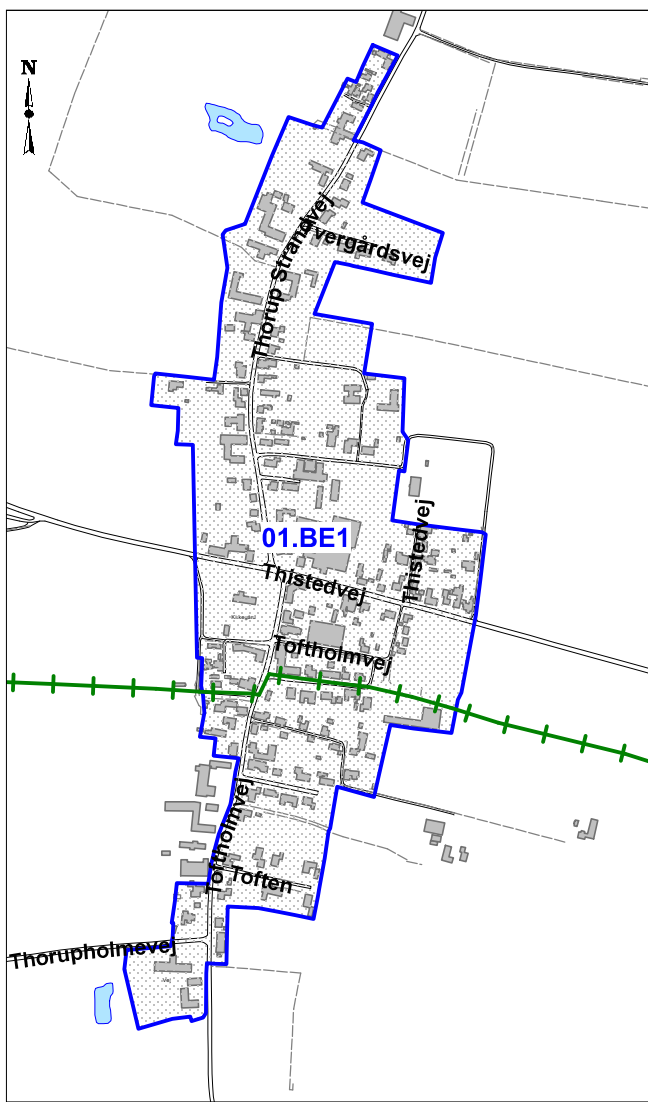

V. Thorup

Målforshold 1:1.000

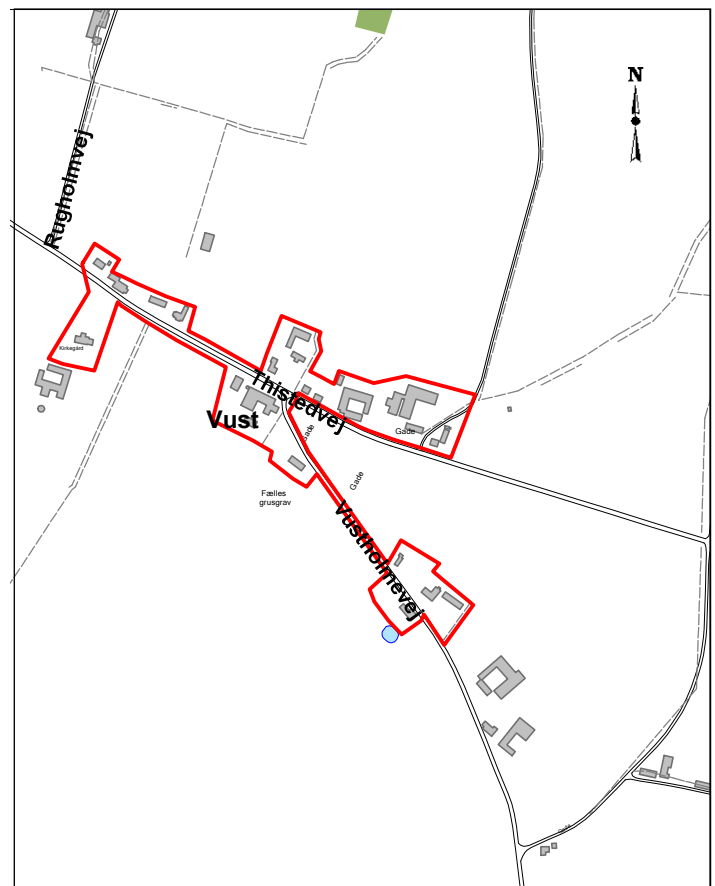

Vust

Målforshold 1:1.000

**V. Thorup** er en by med 280 beboere. Der er 116 parcelhuse, 6 stuehuse og 6 tæt-lave boliger samt V. Thorup efterskole med en række lejligheder. V. Thorup er tildelt rollen "lokalby", er i landzone og har en landsbyafgrænsning. Der er ikke opført nye boliger i løbet af de seneste 8 år. Der er mulighed for at opføre ca. 16 boliger inden for den fastlagte landsbyafgrænsning.

**Thorupstrand** er et fiskerleje med 149 beboere. Der er 70 parcelhuse, to stuehuse og to tæt-lave bolige og én etagebolig. Thorupstrand er tildelt rollen "lokalby", er i landzone, er omfattet af en landsbylokalplan og har en landsbyafgrænsning. Der er opført 8 parcelhuse inden for de sidste 8 år, dvs. én bolig pr. år. Der er mulighed for at opføre ca. 5 nye boliger inden for de eksisterende boligområder. I Helhedsplan09 er et tidligere udlæg til fritidsformål (hotel mv.) ændret til boligområde, så der er mulighed for at opføre et større antal boliger efter lokalplanlægning herfor.

**Vust** er en lille landsby med 24 beboere. Der er 13 parcelhuse og 3 stuehuse og en række landbrugsbygninger. Vust landsby rummer desuden kirke, forsamlingshus mv. Vust er tildelt rollen "landsby", er i landzone og er omfattet af landsbyafgrænsning. Der er ikke opført nye boliger i løbet af de sidste 8 år.

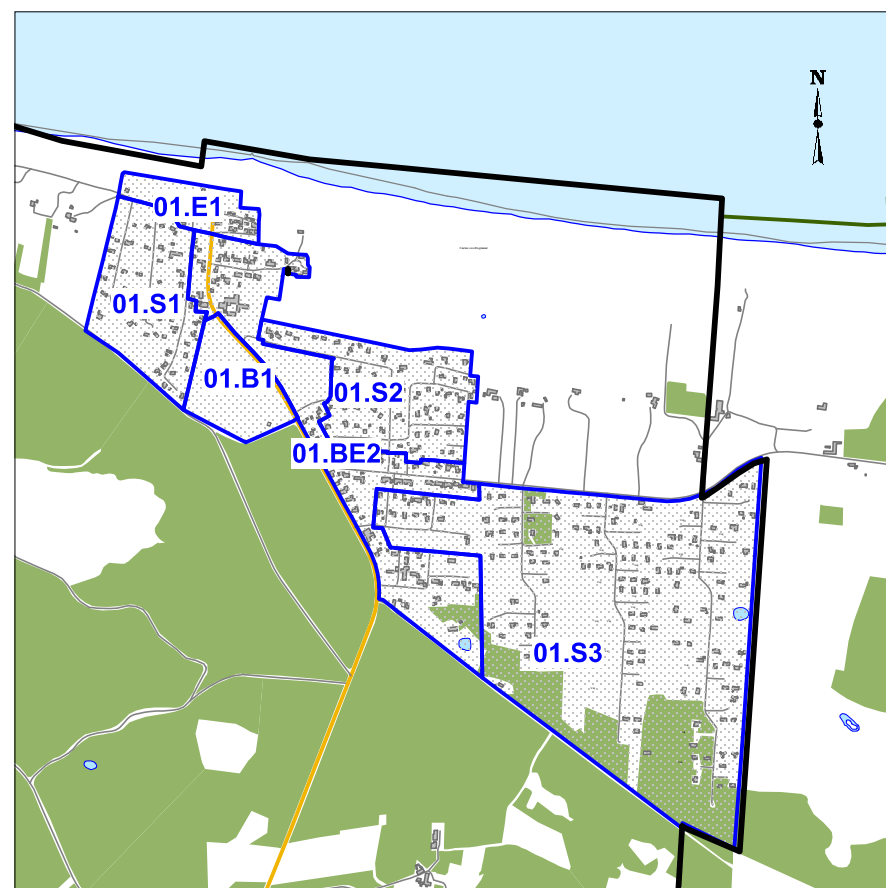

Thorupstrand  
Planområde V. Thorup

Målforshold 1:2.000

## Aktiviteter

### Mødesteder

V. Thorup Forsamlingshus  
V. Thorup Efterskole

### Byparker

Skovlegeplads i Thorupstrand

### Tilgængelig natur

Thorup Klitplantage  
Lund Fjord  
Vejlerne



Bulbjerg ligger lige vest for kommunegrænsen i  
Thisted Kommune



Vejlerne - tur i rørskoven

## Offentlig og privat service

Den offentlige service findes overvejende i Klim ved Klim Skole og hal. For-  
delingen ses med tal fra BBR nedenfor.

Etageareal	Bygningsareal iflg. BBR	Andel af kommunen
Undervisning	1.853 m <sup>2</sup>	1%
Kultur (biograf, kirke, museum mv.)	1.168 m <sup>2</sup>	3%
Idrætsareal	515 m <sup>2</sup>	1%

Området rummer en tidligere skole, der er omdannet til efterskole. Der er flere  
kirker, samlingssale og forsamlingshuse i området, som er under omdannelse  
til andre formål.

## Infrastruktur

Landevejen til Hanstholm er ved kommunalreformen ændret fra amtsvej til kommunevej. Der er en del tung trafik til bl.a. havnen i Hanstholm.

Banestien har et forløb gennem området og er befæstet som cykelsti. Der er flere ledvogterhuse og synlige banearealer tilbage, som vidner om jernbanes betydning for udvikling af områdets landsbyer.

Området busbetjenes med 95 og 562.

## Erhverv og turisme

Torup-området har et erhvervs-  
liv, hvor landbrug spiller en  
meget stor rolle i forhold til kom-  
munens samlede erhvervs-  
liv. Et mindre område tæt ved Vejlerne  
er præget af større husdyrbrug,  
der i visse sammenhænge  
benævnes "Svinebugten". Tho-  
rupstrands aktiviteter er ikke  
synligt, da fiskefartøjer ikke  
registreres i BBR, men de bidra-  
ger væsentligt til indtjening og  
beskæftigelse i dette område.  
Der er mellem 16-20 fiskekut-

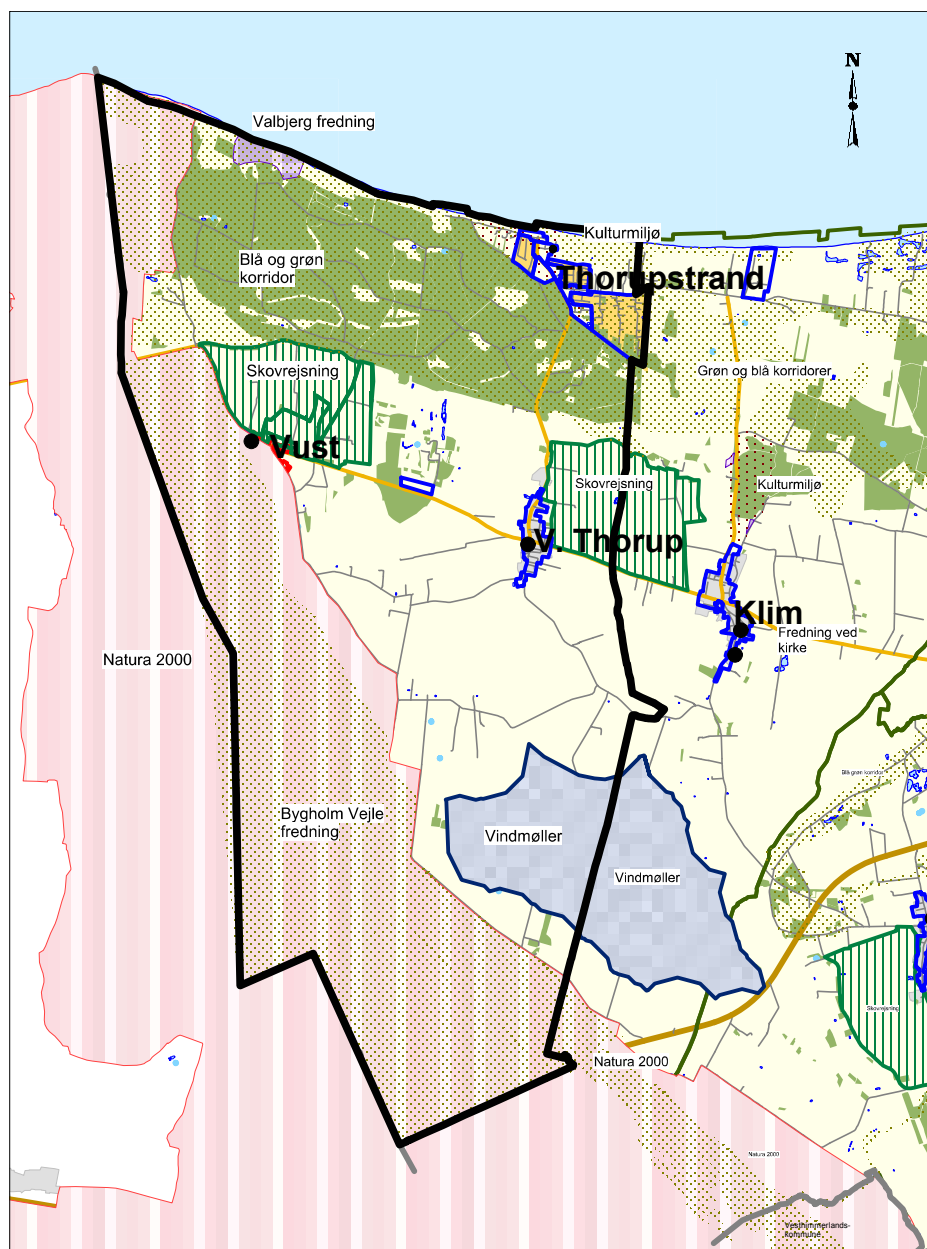

Målforshold 1:10.000

tere ved landingspladsen. Tidl. kartoffelcentral i V. Thorup under omdannelse til andre formål, muligt fremtidigt områdefornyelsesområde. I området findes sommerhusområder ved Thorupstrand, hvor der er ca. 85 ubebyggede sommerhusgrunde. Der er desuden en feriekoloni ved Thorupstrand.

Erhvervsareal	Bygningsareal iflg. BBR	Andel af kommunen
Landbrug	97.564 m <sup>2</sup>	4%
Transport	773 m <sup>2</sup>	2%
Kontor og administration	5.623 m <sup>2</sup>	2%
Fabrik, erhverv	3.820 m <sup>2</sup>	1%
Hotel, restaurant mv.	1.102 m <sup>2</sup>	2%
Hotelsengepladser	24	
Feriekoloni, vandrehjem	866 m <sup>2</sup>	2%
Antal sommerhuse	317	4%

## Natur, miljø og kulturspor

Torup Plantage hører til de ældste forsøgsplantager i klitterne fra ca. 1815, bl.a. med ruiner af Torup kirke, der blev nedrevet i 1794, da sandflugten lagde den øde. Vester Torup plantage blev anlagt i 1889 efter at Hedeselskabet blev oprettet i 1866.

Bulbjerg ligger i Thisted Kommune, og kommunegrænsen går lige øst for Bulbjerg. Bulbjerg er en 40 m høj, stejl limstensknude, som er skilt fra den tidligere 15 m høje flintsokkel Skarreklit, der lindtil 1980 lå 100 m ude i havet. Fra Bulbjerg kan man overskue "Jammerbugten" og i klart vejr se helt til Ru-bjerg Knude i Vendsyssel. Mod syd og sydvest ses Vejlerne og fjordene, der udgjorde en havarm, som forbandt Skagerak og Limfjorden. Mellem V. Thorup og Bulbjerg har der været flintminer i yngrestenalder til udvinding af flint.

Bygholm, Selbjerg vejle og Lund fjord er afvandet i 1866-75 af Trehelle, senere af brdr Livingstone Learmonth i 1875-1912, hvor området sælges til tre rigmænd fra Aalborg. Vejlen er i 1876 delt i tre hovedafdelinger, Bygholm, Selbjerg og Lund, Bygholm mølle ved Glombak Sø. I 1899 etableredes dampmaskiner til mølle og diverse sluser. Østerild fjord, Arup, Vesløs Vejle og Tømmerby fjord er af Brdr. Livingstone Learmonth afvandet i 1880 og i 1904. Efter tørlægning deles Vesløs vejle i hhv. Vesløs vejle, Tømmerby Fjord og Østerild fjord.

I Vejlerne og deres udstrakte sumpland ruger tusinder af vade- og svømmefugle, og i træktiven er det rasteplass for ændre tusinde. Rørhøgen og rørdrummen findes i vejlernes rørsumpe. Dette område er udpeget som fuglebeskyttelsesområde og Natura2000.

Vust er kendt for at have et kirketårn, der vender forkert.

I Jammerbugtens dyb er der udkæmpet mange dramaer blandt søfarene, og det har i visse perioder givet genlyd over hele landet. Trods det farlige hav var der for ca. 150 år siden og langt tid før det mange skuder, der havde hjemsted ved Thorupstrand, Slettestrand, Blokhus, Grønhøj mv. De sejlede

## Relevante temaer i helhedsplan 2009

### Natur og miljø

Området rummer et stort antal fortidsminder, særligt i plantaerne nord for Vust i retning mod Bulbjerg.

Valbjerg Fredning

Thorupstrand er et kulturmiljø

Vejlerne er internationalt fuglebeskyttelsesområde og dermed natura 2000 mv.

### Plan og byg

Udlæg af nyt boligområde vest for Thorupstrandvej



Vust Kirke

## Landdistriktsprojekter

Han Herred Havbåde

Legeplads i V. Thorup

## Lokalplaner

37 Thorup Strand

B7 Thorup Strand - nyt område

med korn, som blev avlet i de frugtbare egne bag klitterne. Det mærkelige er, at Vendsyssels frugtbareste jord, de gode morænebakker, ligger alle mod vest, tit helt ud til, hvor sandflugten "løb træet" for ca. 400 år siden. Det voldsomme hav og de øde sandstrande var skyld i, at staten ikke ville gå ind for havnebyggeri på Jyllands vestkyst. Først i 1919 vovede man at bygge havnen ved Hirtshals. Historierne om Jammerbugtens forlis mv. hænger således også sammen med vore andre nabokommuner langs vestkysten.

På kirkegården i V. Thorup ses eksempler på at de naturlige grænser mod nord - Vesterhavet, ikke altid har været lige rare at være nabo til. I kirkebøger ses mange eksempler på ilanddrevne lig og større strandinger. Ved juletid i 1894 skete en stor stranding, som litterært er beskrevet af Mylius Eriksen som "Gæster i julenatten", og hvorom der er rejst en stor mindesten på Thorup kirkegård.

Ved Thorupstrand ses fiskekutterne stadig, og ved Slettestrand formidles kulturhistorien om skudefarten til Norge mv. gennem projekt Han Herred Havbåde. Arbejdspladserne ved Thorupstrand er attraktive for både unge og gamle.

## Thorup-områdets betydning for Jammerbugten

Kystlandingspladsen i Thorupstrand, V. Thorup Klitplantage og Vejlerne er altsammen lokaliteter, som formår at tiltrække opmærksomhed langt uden for Jammerbugt Kommunes grænser.

International forpligtigelser er især relevant i de store inddæmmede områder naturbeskyttelsen i Vejlerne.

Områdefornyelse i V. Thorup for tidligere kartoffelcentral mv. kan blive fremtidige indsats områder for landdistriktsmidler i Jammerbugt Kommune.

